滿洲報

（第三種郵便物認可大正十一年七月廿四日） 發行人 王平山 編輯人 金念曾 印刷人 金慕章

（本報價目）每月一圓三角六個月七圓二角全年十三圓八角郵費先惠郵票不收（外國除日本概加郵費）（廣告刊費）一行十二字起碼一日每行一圓特別地位加倍長期者另議以上俱以現大洋爲本位但朝鮮臺灣日本及其他國即以日本金幣爲本位

發行所 中日合辦 滿洲報社 大連市山縣通一四二番地 電話 編輯部（長）七一三番 經理部 四〇三四番 社長室（長）二八一四番 振替貯金口座（大連）三一七二番

THE MAN CHOU PAO 142 Yamagatadori Dairen Manchuria China

昭和七年四月廿二日

調查團抵連一宿後 已乘車北上赴奉

李頓顧維鈞等離艦逕赴車站 午後零時於官紳歡送中出發

廿日海路來連之國聯調查團一行協議之結果決定廿一日午後零時五十分由大連站乘車北上赴奉晚八時廿分可抵奉天云

國聯調查委員一行於二十日晚六時及十時半兩起抵連一起乘日本驅逐艦來連者均宿於大和旅館乘中國巡洋艦來連之李頓委員長並中國參與委員顧維鈞氏因李頓氏之微恙致在船上一宿二十一日晨十時許起床後李頓氏及顧維鈞氏等並接見各訪問代表及新聞記者等旋於十二時上陸乘汽車到大連車站入滿鐵方面豫備之特別列車顧乘第七號李乘第十號一等睡車 其他一行則由大和旅館乘汽車赴車站及午後零時二十分內田滿鐵總裁伍堂山西村上各理事山崎總務部次長及山岡關東長官代理田邊文書課長竹內大連民政署長小川市長河相外事課長及三澤水上石井大連三浦小崗子三警察署長並兩公議會長代表均到車站恭送於午後零時五十分該特別列車汽笛一聲星馳電掣向奉天而去滿鐵方面由伍堂村上兩理事及其他人員隨行在一行未到大連車站之先大連警察署特配置署員戒備重要處所一時甚爲嚴肅又在專車市發之前三分鐘內田滿鐵總裁匆匆與李頓委員長握別又急到第七號一等睡車與顧維鈞氏握別比及下車時車已開行矣

第一次抵連各委員之登陸

李頓爵士等所乘之華艦海圻靠岸

歐美僑批評 李頓乘華艦

對李頓爵士與顧維鈞乘中國軍艦入滿之報以公平立場之天津歐美僑民皆批評李頓爵士所取爲拙策認爲有意外之感即謂李頓爵士欲遵陸路即遵陸路若不獲已而遵海路則應乘日本軍艦今只與滿洲國拒絕之顧維鈞二人同乘中國軍艦不惟不與滿洲國人以好感且有左袒張學良之嫌疑誠入滿第一步之失策也云（二十一日天津專電）

先後抵連情形

本埠官紳登艦歡迎 分乘中日巡洋艦

法德委員等登陸赴星浦 旅大各當局共開晚餐會

於豫定抵大連港之二十日晚五時四十五分抵大連埠頭港外之國際聯盟調查委員一行在四月二十日晨十一時五十五分乘日本驅逐艦芙蓉及朝顏由秦皇島拔錨一行爲法國克勞廸爾將軍德國朱諾博士事務次席巴斯吉夫氏及克勞廸爾將軍之醫官祖卜連少校等外有日本方面參與委員吉田伊三郎大使並日本隨員等在大連埠頭第十號碼頭靠岸時由關東軍部及大連水上各警察署嚴行警備之下使無關人通行滿鐵及關東廳各方面出迎者如左

關東廳方面河相外事課長御影池學務課長高等課攤警部竹內大連民政署長及大連各警察署長

滿鐵方面爲山西理事伊藤課查課長杉本秘書役等

在芙蓉朝顏兩艦靠岸之時河相外事課長並山西理事及新聞記者及寫眞班等均登芙蓉艦與克勞廸爾將軍等一一握手作歡迎之表示即大連華商公議會長張本政氏西崗華商公議會長龐睦堂氏等亦同時登船與克勞廸爾將軍握手由吉田大使代爲以英語介紹一一握手寒暄之後即由三澤水上警察署長導引下船登岸到待合所貴賓室中稍行休憩分乘專用大汽車八輛沿道由大連小崗子沙河口各警察署員戒嚴之下直赴星個浦大和旅館於五時五十五分抵大連碼頭以克勞廸爾將軍爲首依次朱諾博士巴斯吉夫氏朱卜連少校吉田大使等依次登陸即分乘汽車八輛由埠頭出發直赴星個浦即由大連埠頭經大廣塲西廣塲電氣遊園下中央試驗所前譚家屯到星個浦稍事休憩即行出外散步於七時五十分於大和旅館之食堂臨滿鐵代表及關東廳與小川市長等之晚餐會閉宴後於九時半始返大廣塲之大和旅館云云

李頓及顧 在艦一宿

乘中國巡洋艦海圻由塘沽來連之李頓調查委員長及聯盟隨員白爾德氏（事務長代理）安斯達氏（英安斯達卿之公子）等及中國方面參與委員顧維鈞氏以下隨員二十七名於豫定之二十日晚十時二十分傳到入港之消息即由海務局派船載關係方面人員前往因該海圻艦未停亦未得登船海圻艦靠岸時各出迎者關東廳田邊文書課長河相外事課長森本警務課長御影池學務課長竹內大連民政署長小川市長及滿鐵方面伍堂理事及伊藤聯運課長伊藤調查課長英國領事廸寧克氏及大連華商公議會長張本政氏西崗公議會長龐睦堂氏西部大連商民公議會長許億年氏並石井大連警察署長三浦小崗子署長等即登該海圻艦訪問李頓委員長當時李頓委員長因微恙及暈船顧維鈞氏亦以疲勞對往訪者未行接見更先行抵連之克勞廸爾將軍朱諾博士等委員亦行往迎之當時由聯盟隨員安斯達氏之代爲接見一一寒暄云 因李頓委員長顧維鈞氏等既因抱恙及疲勞故當夜不登陸即在海圻艦上一宿故出迎訪者之中日官紳乃均下船而返 海圻巡洋艦因爲李頓委員長顧維鈞氏均未登岸宿於船上即命武裝海員在岸上船之周圍巡察戒備以防萬一云云

當然共同行動

顧維鈞在連之談話 個人無何等意見

因爲疲勞二十日晚未能登岸之顧維鈞氏於二十一日晨十一時與往訪之記者團作左記之談話

問、閣下昨夜因何未能登岸

答、因李頓委員長宿疾復發雖不甚重然李頓氏亦不能登岸我等祇得隨其宿於艦上閣大連之一切準備甚爲周到實在感謝未能遵命之處誠爲抱愧

問、十二時五十分之列車同行赴奉天乎

答、當然中日代表須與共同行動今日當要赴奉天的

問、到附屬地以外去否更訪問長春新國家之人物乎？

答、到奉天後之調查由調查團採決行程個人並無何意見凡調查團所決定者無論何處均須同去

問、奉天地方曾住過否？

答、鄙人曾於一九二九年下年期到一九三〇年之上半年居住奉一年故奉天地方亦可說是熟地方云

中國方面之隨員二十名侍役七名均全部赴奉

顧氏會見記者團後即行整理一切於十二時同李頓委員長同車直赴奉天車站云云

在滿日程已發表

爲期廿餘日 同連尙小住

國聯調查團一行在滿日程廿一日午前發表如左但一行抵奉後或將稍加修改亦未可定云

△廿一日午後七時四十五分由大連抵奉天陸路組是日午後八時廿分抵奉天合成一團（擬宿四夜）

△廿五日午後自奉天出發經長春往吉林廿六日午前抵吉林

△二十六日由吉林出發當日午後抵長春（宿兩夜）

△二十八日午後十時十九分由長春出發赴哈爾濱二十九日午前抵哈爾濱（宿五夜）

△五月四日由哈爾濱往齊々哈爾（宿兩夜）

△六日由齊々哈爾出發經四洮線往奉天七日抵奉天（宿六夜）逗留奉天中視察撫順

△十三日由奉天出發途中視察鞍山往大連在大連宿五夜（二十一日新京專電）

又一行之行動於奉天與陸路班合併後始正式着手調查至留滿之日程預料約須一個月間云

分途入滿原因

日本參與吉田大使談 分乘中日軍艦係抽籤決定

日本參與員代表吉田大使於星浦大和旅館之客廳會見記者團所談如左

◇……抵連之李頓與顧維鈞

余等爲代表日本之隨行參與員對調查團一行之調查內容全屬不知最初一行雖預定自漢口赴北平然以途中危險又折返至浦口遂由津浦路赴平此次於天津本預定爲數時間之停頓然以顧維鈞氏問題延遲至今遂分海陸雙方直接入滿矣關於委員之分途有種種事故遵陸路入滿之委員爲不喜乘船者及有足疾者遵海路之委員則以抽籤法分乘中日之巡洋艦李頓爵士偶爾應乘中國軍艦並非預有計劃外間盛傳因顧維鈞氏問題調查團一行對滿方持有惡感等語率爲謠言標榜嚴守公正之一行若以感情問題有所左右則難期調查之公正矣至對滿洲國之見地亦有種種議論然此須於調查後始能論及也一行現在所持之態度諸君與余皆所欲知者然全然不可臆度惟來連之克勞廸爾將軍希尼博士兩委員以帝國軍艦平安入滿非常欣喜此爲事實

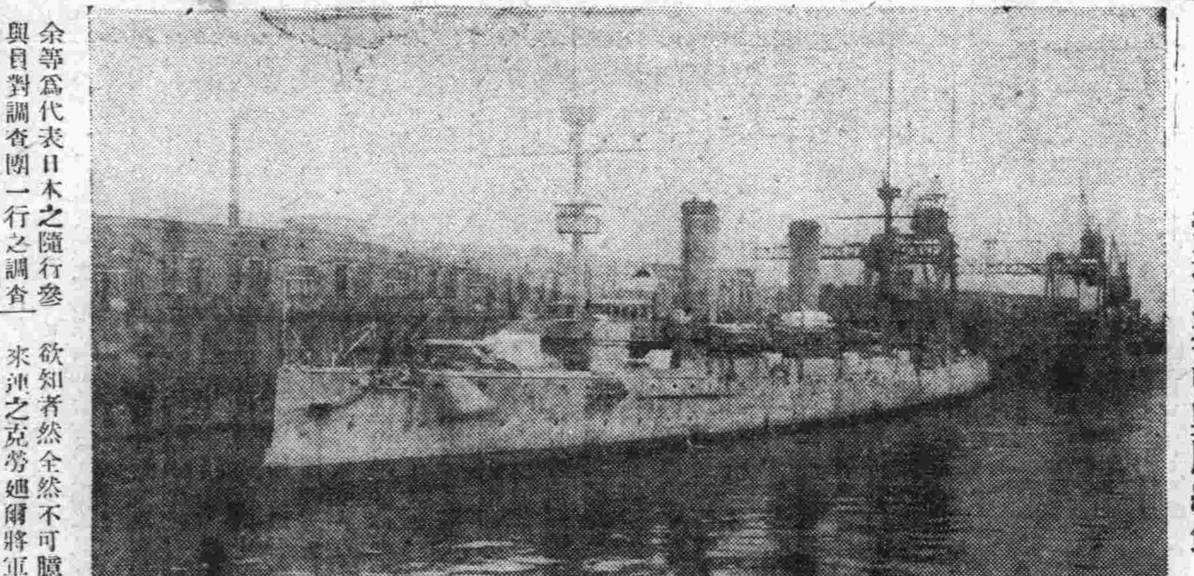

決定阻顧入北滿

滿政府强硬

對顧維鈞之入滿滿洲政府始終取阻止之意向然顧氏已與調查團一行同自北平出發於大連上陸後以及至新京之安全當由日本官憲加以保障至視察北滿之際滿洲國決極力阻止顧維鈞之隨行若果强入北滿之際則按當初之聲明以國法逮捕之云

李頓爵士對華表同情

顧維鈞電寧

顧維鈞在平臨行時曾致電中央如左 李頓爵士已對中國表同情關於入滿洲國問題曾爲余爲種種斡旋今者世界之輿論已於我國展開有利（下略）云（廿一日天津專電）

謀擾亂北滿

以國聯調查團入滿之機會使北滿地方陷於大混亂之左傾右傾危險份子暗中盛行活躍據聞東鐵之左傾份子秘密計劃自二十五日起始至三十日間使東鐵全線總罷業云

美意委員等已到山海關

換乘滿洲專車東行 廿二日由錦州赴奉

由奉山線陸路入滿之調查員一行十二名廿日朝抵山海關小息後即遊覽長城旋至錦州一宿後廿二日晚可抵奉天云

國聯調查陸行組馬春氏馬列斯克蒂氏等一行廿日午前十一時已抵山海關出迎之專車廿日晚七時似已開抵山海關一行在該地換乘滿洲國出迎之專車後定於廿一日午前九時由山海關啓程東下赴奉云（廿一日溝帮子專電）

廿日午前十一時已抵山海關之國聯調查員馬春莢馬列斯克蕾意兩氏等一行曾訂山海關日本守備隊轉請奉山鐵路准其由津所搭之中國列車直入奉山線但經出迎中之奉山鐵路幹部爲之拒絕並覆電請其在山海關等候出迎之列車 查出迎列車於廿日晚七時抵山海關自當與華方將一切交代清楚後調查員一行遂改乘滿方之列車在車內一宿廿一日午前九時由山海關出發午後五時五十分抵錦州一行在錦州降車視察後仍在車內一宿於廿二日正午由錦州出發途中並在大凌河下車視察大約廿二日晚八時可抵奉天云

停戰會議之續開 仍有待於國聯

郭泰祺表示不樂觀

對續開之停戰會議中國方面及中立國方面皆靜待國聯之最後的決定開會有仍須遲延數日之形勢且於十九日十九國委員會決議已通過公開會議日本如不承認停戰會議即陷於不能進行現滬日代表部對日內瓦之成行甚爲注視云（二十一日上海專電）

對停戰會議小委員會之再開極力斡旋中之英國武官於二十日午後〇時半來以華方不允二十日開會之旨由電話通知日總領事館矣按華方之不允開會以日內瓦之討論尙未決定猶存一縷之希望故小委會開會期日迄未能決定地（二十一日上海專電）

郭泰祺於二十日午前十時往訪蘭浦森公使於英總領事館謂中國依國聯之討議事後擬據國聯之命而續開停戰會議對於會議延期之意向請求諒解云云旋於十一時辭出又郭氏對中國記者之談話頗滿悲觀之口吻謂 會議前途不容樂觀日本不明示撤兵時期會議縱即再開亦殊不易進展也（二十一日上海專電）

因共產軍陷漳州 厦門宣布戒嚴

日英軍艦陸隊準備上陸 民軍遂起反對張貞

因漳州陷落英日軍艦已準備於必要之際即於鼓浪嶼使陸戰隊上陸日下厦門已頒布特別戒嚴令停泊之各國軍艦計七隻英潛水艇五隻於十九日夜午後十時漳州陷落同時電話不通矣至入漳州城之共軍係孫連仲之第十五軍羅并輝之第十二軍林彪之第四軍朱德之第一軍號稱紅軍第一集團市民已全部繫赤布於腕間云（二十一日厦門專電）

厦門漳州間各要地反對張貞軍之民軍遂起厦門已瀕於危險云（二十日厦門專電）

齊克鐵路工程局廣告

爲廣告事本路爲便利旅客推廣營業起見自四月三日起中東龍江間特開行輕油客車其原有第二七第二八次列車則不行駛於中榆支線茲將開行輕油客車暫行辦法及時刻表開列於左恐未週知特此佈告

計開

中東龍江間開行輕油客車暫行辦法

一、爲便利旅客起見中東龍江間每日開行輕油客車往返各四次

一、中東龍江間輕油客車不分等級概按三等客票核收票價

一、凡由中東站擬乘第二八次列車往榆樹屯以南各站或他路聯運站之旅客仍各照舊發售一二三等客票但各等旅客須乘輕油客車到榆樹屯站後再行換乘第二八次車照票面所載相當等級之客車

一、凡由榆樹屯以南各站或他路各聯運站擬乘第二七次客車到中東站者其客票仍須照舊辦理但各等旅客須在榆樹屯站同換乘輕油車前往

中東龍江間輕油客車開到時刻表

上行 (202)	上行 (204)	上行 (206)	上行 (208)		站別		下行 (203)	下行 (205)	下行 (207)	下行 (209)
8,30	15,30	19,10	23,00	開	龍江	到	55	18,00	.32	58
9,00	16,0	40	30	到	榆樹屯	開	10,25	30	02	28
01	30	41	31	開	榆樹屯	到	57	27	22,01	27
18	47	58	48	到	中東	開	9,40	17,10	21,44	0,10

大同元年 月 日 齊克鐵路工程局

邊業銀行廣告

本行資本國幣貳千萬圓呈由政府核准享有發行紙幣代理國庫特權專營各種存款放款匯兌貼現及普通商業銀行一切業務匯水利息格外克己辦事手續尤爲敏捷如持本行鈔券作匯東三省境內各地分行一律免收匯水倘蒙賜顧無任歡迎

總行 遼寧省城大南門內路西德隆店胡同

電報掛號 九九九九

電話 總裁室（四五六四） 營業室（四六五八） 經理室（四六五七） 傳達室（四六〇七）

日本長途電話（二四五八、三〇七三）

代兌處

天津 上海 大連 遼陽 營口 安東 錦縣 四平街 新民 綏化 吉林 長春 通遼 哈爾濱 安達 海城 雙城 黑龍江 洮南 遼源 開原 法庫 西安 山城鎮 新立屯 公主嶺 撫順 北平 昌黎

逕啓者本行發行奉大洋元角券及京津通用角券現在遼寧本總行營業時間隨時兌現外並委託左列各商號代兌

遼寧省城大西門裏商業銀行 遼寧省城大北關下頭福勝公司

倉庫 本總行設有倉庫辦理貨物押款

不孝男慶雲罪弗自殞禍延顯妣伊母翟老太君痛于民國二十一年夏歷三月十四日亥時壽終內寢距生于淸同治二年臘月初一日享壽七十歲不孝慶雲奉侍在側親視含殮遵禮成服諏吉扶柩返里祇塋安葬叨在

戚友世鄉誼哀此訃

聞

謹卜於夏歷三月十七日午前九時開弔三月十八日午前十時發引

孤哀子伊慶雲（子祥）泣血稽顙

率孫 洪海 孫女 洪貞 洪香 洪霞 泣稽顙

喪居 大連劉家屯萬歲街六十三番地

通信處 大連浪速町鼎新昌內

公開會議遂又延期
中國承受決議案
日以撤軍期爲中心表示反對
殷議長召集中日兩代表會商

豫定於廿日開會之十九國特別委員會之公開會議，關於委員會之協議，日本政府態度未見一致，乃遂延期矣（廿一日日內瓦專電）

外交部要人於廿日午後對新聞記者團言明，國民政府決受諾繼續委員會之決議草案，已對在日內瓦之顏惠慶代表發出回訓矣（廿一日南京專電）

殷曼斯賚拉門德爾氏於廿日午後三時四十分起，將中日代表交集於事務總長室，舉行重要會商。日本代表長岡大使先於午後四十分退去，中國代表顏惠慶氏亦於五時續行退去，該會遂而告終。會商後殷曼斯氏語謂，本日之會見中國代表顏惠慶氏，雖通告本國政府受諾委員會決議案之旨，惟日本代表長岡大使對決議案第十一項以反對日軍撤退時期爲中心，聲言苟有將停戰交涉由上海現地移至於日內瓦之決議，而不能同意之旨，然因中國代表已表明受諾，特希望日本政府亦爲受諾矣。本日之會商意見尚未一致，日本代表部已向本國政府請訓矣（廿一日日內瓦專電）

十九國繼續委員會議長殷曼斯氏於廿日午前對記者謂，余定於本日午後召見顏惠慶、長岡中日兩代表，以確知兩國政府對決議案之態度，十九國委員會之公開會議大約於廿一日能開會云（廿一日日內瓦專電）

對決議草案難予同意
擬對委員會喚起注意
芳澤外相對長岡大使之訓電

芳澤外相對長岡大使關於十九國委員會決議案之請訓與軍部側慎重協議之結果，於廿日深更對長岡大使發出反對理由之回訓，特訓電就於左列諸點對十九國委員會促其作深甚之考慮

一、決議案在總括的爲日本政府之難於同意者

一、決議案於承認現地交涉主義下進而介入停戰協定內容爲擬將此改變者，日本政府對此決議全然難予同意者則勿論矣，對此除於漠視外無他法

一、委員會若抑制日本之不同意强硬將此決議案使在公開會議採擇，則須視委員會無有使停戰協定成立之誠意，依此日本政府關於此點特爲擬在委員會喚起深甚之注意者（廿一日東京專電）

日本外務省對長岡大使之請訓慎重考究之結果，將於一兩日中發出回訓。外務省首腦部間以十九國委員會所成之決議案不值於提議修正等之方法，依日本當初之主張，十九國委員雖有如何決議，從彼在合法的不得拘束日本之立場，擬取全然漠視之態度之强硬意見爲有力，即以其所取之理由，不僅反對決議案四條項，以決議案之全體其根本立場於僅顧慮中國立場之同時，爲尊重小國之立場而作成者，從此決議案以繼續停戰交涉爲日本終難受諾者，以此限於國聯側依然繼續此態度，則日本對國聯據觀或必表明重大態度云（廿一日東京專電）

長岡大使對委員會
說明日本立場
認第十一條爲失當

因中國代表已聲明受諾決議案，所餘者僅爲日本之態度，委員會於廿日與長岡代表會見時，作熱心之勸說，長岡代表對此以左列諸項爲中心，將日本之立場說明矣

一、委員會苟有將停戰交涉由現地移諸日內瓦之決議則斷難同意

一、特以混合委員會以多數之判定日本軍撤退時期之第十一項爲失當

一、隨而第十一項由決議案中全然削除或將此修正以作日本軍之自主的撤退（廿一日日內瓦專電）

接到日本拒絕電報後
國聯內對委會之推測
小國側揚言開總會發動十五條

國聯方面至於廿日夜接到日本拒絕十九國委員會決議草案之東京新聞電報矣，然自東京及莫斯科所到之電報，因傳有日俄間之緊張益益增加，在遠東更有招來重大危機之虞，故爲之驚愕。日本代表部雖言未接到正式回訓，然中國側於廿日午後對殷曼斯委員長傳達中國之旨定的回答矣。美國側與國聯側對日本拒絕之消息非常焦慮，而對依如何之理由能使日本受諾十九國委員會之依混合委員會之多數取決認定撤退期也加以考慮，就此有囂々議論加以非難矣，現下在日內瓦此新難關立於當面，對十九國委員會之第二手段將出以如何之方法也作種種之揣測焉。國聯內保守者雖言十九國委員會須更開非公開會議繼續努力以求得新決議案，然小國側之代表者則揚言十九國委員會大約開公開會議，該會議認十九國委員之努力告失敗時，則再開國聯總會，而或提言規約第十五條第四項之發動。十五條第四項爲以紛爭至於不能解決時，理事會則依全會一致或多數取決作成認爲公正且適當之勸告報告書之規定，如斯若不實現，則須總會勸告，此結果將日本退出國聯者爲確實也。他方以日俄關係亦爲國聯中心之話題，言斯廸生李德維諾夫兩氏必會商遠東問題云，此爲對日本擬加以壓力之且國聯一部分之傳說，美國側則謂無此會商已作否認矣（廿一日日內瓦專電）

斯廸生氏會見顏惠慶

斯廸生美國國務長官於二十日午前十時半會見中國代表顏惠慶氏，更與法閣揆達爾狄之幕僚歐培爾氏協議後，與英外長蓄門共食午餐矣（二十一日日內瓦專電）

國聯側之觀測
期待日本予之受諾
決議案受諾問題

國聯側以十九國委員會之決議中國無論必爲應諾，而對日本政府在大綱上亦視無有多大之反對者，對於問題之撤兵時期以多數的取決認定，以實際問題言之，爲英美法意四國擬在撤兵時期未熟中强要日本撤退軍隊，關於其後事態之責任無有使日本欲負之意事，依諸賚門英外長之聲明已爲明白，而解釋在實際上絕無束縛日本軍行動之結果，期待日本觀察大局而予之受諾云（廿一日日內瓦專電）

日本代表部各代表
與關係各方面折衝
委會與日本殆陷於正面衝突

十九國委員會採擇之停戰交涉決議案中爲日本政府最强硬反對者「關於日本軍之撤退時期問題」點，果能變更至如何程度乎」就此爲確悉委員之意向，除佐藤大使與委員長殷曼斯氏會見外，於廿日晨來日本代表部分配各代表與關係各方面折衝矣。日本代表部堅持「若依委員會之決議案則爲國聯在上海停戰交涉介入內容者，此結果使三月四日國聯總會之決議由國聯自背反之」之立場，强硬促國聯及委員會之反省，至委員會側以雖將小國之面目立於表面，然在實質的爲十分考慮日本之立場者，無有容易軟化之色，今以停戰交涉決議案爲中心，十九國委員會與日本殆已陷於正面衝突矣（廿一日日內瓦專電）

美國對混合委員會
不欲分擔責任
傳斯廸生對議長有此表示

據傳斯廸生國務長官與殷曼斯賚門兩氏廊下立語在之際，斯氏會述，美政府關於國聯解決上海交涉以含於美國之混合委員會爲基礎，在執有何等行動時，則不欲美國亦分擔其責任也（廿一日日內瓦專電）

滿滬兩事變費
二億五千萬
日軍部七年度追加預算
將提出臨時議會

日本陸軍部以昭和七年度追加豫算而向臨時議會提出之滿洲及上海事變費二億五千萬元之要求案，於廿日午前提交於大藏省，兩事務當局間開始交涉矣。至此事變費爲自本歲六月至明年三月間派遣軍必要之經費，其中更含有滿洲若干之增兵費，大藏省對此巨額之經費爲擬執發行公債支辦之方針，就其公債發行方法因須相當苦心，向議會提出之最後決定案將於來月初旬決定云（廿一日東京專電）

英國之對滿貿易
未受重大影響
哥次長在英下院之聲明

十九日在英下院有海外貿易局政務次長哥爾威爾氏關於英國之對滿貿易作如左之聲明矣，據貿易局接受之情報，英國對滿貿易在該方面不拘於中日紛爭未蒙重大之影響，惟當局對現地之情勢則極力注視（廿一日倫敦專電）

滿洲新國家之
陸海軍條例
陸海兩軍隊歸執政統率

新京通訊、滿洲國新國家之陸海軍條例案制定如左

第一條、陸海軍任國家之治安、並邊境及江海之警備

第二條、陸海軍歸執政統率

第三條、執政劃定警備司令官擔任之區域、使其指揮所要之軍隊、任當該區域之治安

第四條、執政劃定艦隊司令官擔任之水域、使其指揮所要之軍隊、任當該區域之警備

第五條、警備司令官以陸軍上中將充之、直隷於執政

第六條、艦隊司令官以海軍將官充之、直隷於執政

第七條、警備司令官之責任、須於擔任區域內、隨時密查情形、掃除不逞、以保域內之安全

第八條、警備司令官、當鄰接警備司令官有請求時、得派遣所要之兵力、若時至迫急不得待其請求時、須自行負責、得派遣所要之兵力、但於前項之際、須從速報告於軍政部長、並得通報於隣接警備司令官

第九條、警備司令官爲維持治安、使用兵力時、限此時間內、得指揮該管地方之縣警隊

第十條、艦隊司令官之責任、須時時巡邏其擔任區域、並有警備其區域、保護漁業船及監查密漁密販之任務

第十一條、警備司令官及艦隊司令官、關於軍政及用兵、須受軍政總長之區處

蒙藏委員會
修正組織法

南京訊、蒙藏委員會因增設常委六人、已將組織法重加修正、呈請國府核准、修正要點(一)設常務委員六人、其職權爲、襄助正副委員長辦理日常事務(二)原有總務蒙事藏事三處改爲三司、以原總務處所掌事務劃爲第二司職掌、以關於蒙藏教育宗教衛生、交通工商農礦墾牧等劃第三司職掌、該項草案正在立法院審查中

晉綏縮軍計劃
徐永昌談縮編各軍之範圍
裁去三萬人後共八師三旅

北平訊、山西省政府主席徐永昌、對記者談稱、閻綏靖主任就職後、即着手整理編晉綏兩省軍隊、原有軍隊十四五六萬人、每師九團、其後在去歲縮編以前、共十師、縮編時、傅作義、李生達、王靖國、李服膺四師、每師改爲四師、其餘或編成七八團不等、最近整頓結果、晉綏兩省軍隊除客軍外、裁去三萬人、共編成八個師三個獨立旅、總數十一二萬人、每師包括六個團、其師長計爲傅作義、王靖國、李服膺、李生達、楊耀芳、楊愛源、楊效歐、孫楚等八人、獨立旅長爲豐玉璽、周原健、杜憲周等三人、最近軍費爲二百萬、晉綏兩省祇能出一百萬、張主任協助三十餘萬、按八成發放不敷尚多、北平綏靖公署協助之軍餉已發至十二月份、尚差一二月份、不久或可補發、三月份起自歸太原綏靖署撥給、今茲縮編以後、軍餉仍需一百六十萬元、晉綏兩省出一百萬、尚差六十萬、決向中央請求補助、至晉南客軍鮑剛、張人傑兩師、與孫殿英軍、軍餉則由北平綏署發給、鮑張兩部現駐介休孝義一帶、前與商民小有誤會、商號迄今尚未開市、方振武氏一度赴晉、對鮑張兩部亦抱「愛莫能助」之感、方氏現已由晉到津、本人月前即擬來平謁張主任、因事展緩至今、外傳本人來平爲催領欠餉不確、此事各將領已推李服膺師長負責接洽、至更傳本人消極說、亦屬無稽之言、山西一切情形甚好、晉鈔仍一二十元折現洋一元、辦法維持、蓋金融公債迄未通過發行、亦不得已、本人在平約一星期、即行返晉云云

鑒於日俄關係尖銳化
日陸軍部發出聲明書
蘇俄有力新聞多載誣日言詞
先再言日軍之公明正大態度

鑒於北滿最近之情勢有漸次使日俄間之關係尖銳化，陸軍部就於日本軍部之態度，於廿日午後五時當局以談話之形式發表如左之聲明書矣

最近蘇維埃聯邦有力之新聞報告在北滿頻發之爆炸鐵道及顛覆列車等所謂赤色左傾事件，將此紛爭擴大，更爲擬向北滿增兵，武斷日本軍部有利用白俄之陰謀，以宣傳日本有侵略的企圖，誣我過甚。日俄兩國失親善關係，則不能求東亞之和平也，歷史可爲明證。我軍（日本）爲在滿蒙之天地齎來安寧與秩序，捧有滿腔之誠意致以渾身之努力，而對俄國之權益無有侵犯之意圖，無論若何，先將日本軍之公明正大態度爲一律不動者再爲明言（廿一日東京專電）

北滿形勢惡化
據關東軍部之公報
日本向滿增兵已具體化
陸相歸京後即提出閣議

據日本關東軍司令部之公電，已判明北滿之形勢由繼行惡化，爲此陸軍中央部前在十五日定例閣議，荒木陸相非公式的求爲諒解向滿洲增兵事，現愈將決定具體化矣，荒木陸相歸京後將正式提出閣議云（廿一日東京專電）

萬寶山附近
兵匪之猖獗
滿鮮人均受傷

十八日午前零時於萬寶山大房身忽發現兵匪三百名，包圍朝鮮人農民之村落，有行掠奪之勢，該地鮮農急派代表來京請求保護，又匪首十六子所率之胡匪三十名于該地附近綁去新京之材木商滿人二名，要求贖金三千元，又匪首黑龍率匪六十名出沒於萬寶山腰崗屯，橫行掠奪，吉長警備司令部接報後，於十八日午後急派部隊四十騎兵一個中隊往該地保護居民云（廿日新京專電）

奉山鐵路管理局車務處廣告（車營字第一號）

爲招領事、查本路奉天總站及皇姑屯、義縣等站所存行李包裹、共計大小九十二件、當上年九月十八日事變時、因被亂兵搶奪、以致物件無法整理、後經查驗、均有遺失、其後雖經切實整理、仍有殘破不堪、並有房屋之行李包裹、停留奉天總站及皇姑屯站、茲爲清理起見、特定招領辦法、合行廣告、即希各該物主、從速認領、凡有行李包裹收據號數、開列詳單、先交奉天總站查明、於六月一日下午一時前、往該站分別認領、倘逾期不領、或放棄概由本路按章拍賣、所得價款、除公款外、仍存該站、如有遺失之件、因係事變所致、概不賠償、再查本路義縣站存有行李五件包裹八件、亦即按章辦理、其皇姑屯站存有行李一件、未週知、特此廣告、各該物主在限期內前往各該站認領、逾期亦即按章辦理、恐未週知、特此廣告

奉山鐵路管理局廣告

啓者本局依天然靈水供諸公共享受、築成溫泉場所、位在興城東南距城五里、修有平坦馬路直通車站、東有釣魚台海水浴場、東南有菊花島、東北有葫芦島、南臨渤海、北接首山、登臨眺諸名勝、盡收眼底、院宇廣袤、建有新式樓房百間、器皿設備齊全、築有大小浴室七處、栽植各色樹株花木、點綴風景、泉水溫度平均在百度表七十度左右、爲鹽性反應、含有雷錠、加里曹達等成分、經德醫化驗、可醫病十餘種、如胃病肺病、傳痳賀斯月經病、筋骨痛、癒症、皮膚病等、或洗或飲、極有功效、前經朝僧經營、遠近坐湯浴疾者、男女老幼、連絡不絕、匍匐而來、イ而去、俱視爲神水、與普通溫泉、確乎不同、茲定於陽曆四月十五日實行開放、各層樓房、定價出租、按等級之優劣、每間每月十元七元四元三等、每日隨便入浴、不另收費、至行旅一次入浴者、僅收票價五分、男女兩部、定價極廉、使此天地佳惠、人民得盡量享受、春風日暖、野草漸青、海光山色、增人快爽、不但清身浴疾、且可暢心悅目、亦樂事也、如蒙惠顧、不勝歡迎、恐未週知、特此通告

興城溫泉每日營業時間
午前八時起
午後五時止

黑龍江省呼海鐵路公司招標廣告

本公司現有下列各工程擬招工承包辦理之

一、二十一年度採取砂石工程 砂子十萬方 石子四千方

二、二〇四至二〇六公里坡度整理及正橋填土工程 五萬四千餘方

三、二〇五公里混凝土拱橋新築工程

如有願承包前項工程者、可於四月八日起至四月二十日止、每日攜帶藍圖費哈洋五元、至本公司工務處工程課領取圖樣說明書標單投標章程合同底樣、親至工作地點察看明白、詳細估價、照章投標、准於四月二十六日下午二時在本公司當衆開票、無論得標與否、藍圖費概不發還、特此廣告

敬啓者

本年夏曆四月初三日爲故先考姜公諱得春字雨田三週之辰、屆期在本宅修經致祭追悼、惟恐遠近戚友未能盡悉、又因期臨迫、未及備具正式柬帖、僅登報端週知、祈恕不恭、特此奉聞

海城西門裏西安胡同慶餘當後院本宅 姜永纘拜啓

神數 優待券

啓者鄙人昔藏秘本「神數書」三十餘冊、今欲割愛以公諸同好、書存有限、購者從速提足先登、庶免向隅、閱報諸君如願解決終身疑難、請將優待券剪下、並書明受信處、再附書價（甲）日金票六十錢（乙）奉天現洋票八角（丙）鄭票不收（丁）寄費照例應另加一成、但如附「優待券」即免收郵費、空函恕不作答、來件最好掛號以免遺誤

（收件處）奉天八王寺東李家園子五六號陳宅 立達氏謹白

楊燧人先生發明

大連民生醫院長 日本醫學士

更生靈 KONSELIN

戒除阿片嗎啡癮特效藥

更生靈：戒除阿片嗎啡癮的效力絕大…無論何種原因而漸吸成癮的…或受毒輕重症…一概於四天…至六天根本戒癮

優點：迅速戒絕…陳病不發…平常然食眠睡…毫無痛苦

藥價從廉實於今世未之有也

敝同人…親試如此…不至白耗金錢的良藥…不絕癮分文不取的

感銘之餘特此登報以謝

大連鳴謝人：興記號、德盛興、劉子賓、梁守禹、劉瀛洲、皮口、城子疃、莊河、王爲綱、朴善實、張瀛洲 同啓

（詳細規章說明書大連民生醫院奉送）

大連汽船出帆

●開往青島上海（午前十一時）
▲長春丸 四月廿四日
▲大連丸 四月廿七日
▲奉天丸 四月廿九日
●開往青島
▲遼河丸 四月 日
●開往塘沽
▲天潮丸 四月廿二日四時
▲長平丸 四月廿四日十時
●開往安東
▲天潮丸 四月廿六日九時
▲濟通丸 四月廿四日後五
●開往門司阪神（開營口）
▲煙台丸 四月廿三日
●開往登州府龍口
▲龍平丸 四月廿四日後六
●開往名古屋
▲永安丸 四月三十日
●開往芝罘威海青島
▲天潮丸 四月 日後六
●開往橫濱
▲興順丸 三月 日
●開往香港
▲龍勢丸 四月 日

大連汽船株式會社 電話四一八五番
專屬貨客經理店 大連市敷島町 永和公司 電話七八六八・七二七八
阪神航路專屬貨物經理 澤山兄弟商會

政記輪船出帆

▲華平號 ●開往芝罘興化泉州 四月廿三日
▲永利號 ●開往芝罘 四月廿二日
▲純利號 ●開往青島 四月廿二日
▲順利號 ●開往上海 四月 日
▲增利號 ●開往龍口 四月 日
▲有利號 四月廿三日

政記輪船股份有限公司 電話四一四一

朝鮮郵船出帆

▲京畿丸 ●開往芝罘仁川 三月 日 下午七時
▲會寧丸 ●開往青島仁川 五月一日 下午五時
▲平安丸 ●開往朝鮮博多長崎 四月廿一日 午後六時

大連市山縣通 日本郵船出張所 電話 七三一九・七八四六・六七一二
日本郵船出張所代理貨物事宜 大連市監部通 丸二商會

近海郵船出帆

▲玄武丸 ●開往長崎神戶大阪 五月 八日
▲別浦丸 ●開往橫濱 四月廿七日
▲相模丸 五月 二日
▲淡路丸 五月十七日
▲花咲丸 ●開往名古屋橫濱 四月廿五日
▲花咲丸 ●開往牛莊 四月二十日
▲京濱丸 ●開往天津 四月二十日
▲勝浦丸 四月二十日
▲相模丸 四月廿五日
▲玄武丸 ●開往基隆高雄 五月一日
▲岩手丸 四月廿一日

日本郵船出帆

▲豐橋丸 ●開往歐洲 五月十四日 漢堡
▲豐岡丸 五月十九日 李浦

阿波共同汽船出帆

▲十六共同丸 ●開往芝罘威海青島 四月廿三日
▲廿一共同丸 ●開往芝罘威海青島 四月廿六日
▲卅六共同丸 ●開往芝罘仁川 四月廿五日
▲長山丸 ●開往天津 四月三十日
▲長山丸 ●開往仁川鎮南浦 四月廿四日
▲十八共同丸 ●開往芝罘 四月廿四日

大連市山縣通 阿波國共同汽船株式會社 大連支店

日清汽船出帆

▲華山丸 ●開往青島上海 四月廿八日
▲唐山丸 五月五日
（午前九時出帆）
日清汽船代理店 大阪商船株式會社 大連支店

惠通行

▲利通號 ●開往芝罘威海仁川 四月廿二日
▲福壽丸 ●開往芝罘 四月廿三日
▲興國丸 ●開往門司宇品尾道 五月一日
▲原田丸 ●開往秦皇島 四月 日
▲松丸 ●開往塘沽旺登 四月廿二日

大連市加賀町三〇 惠通行 電話 六一一七・六一一一・三八一八

大阪商船出帆

●開往天津
▲武昌丸 四月廿六日
▲貴州丸 五月十四日
▲河南丸 五月十日
●開往橫濱（由今治）
▲河南丸 四月廿二日
▲武昌丸 五月一日
▲貴州丸 五月九日
●開往門司神戶大阪（午前十時）
▲貝加爾丸 四月廿二日
▲亞米利加丸 四月廿四日
▲烏拉爾丸 四月廿六日
▲哈爾濱丸 四月廿八日
▲香港丸 四月三十日
▲烏斯利丸 五月二日
●開往福州基隆高雄
▲福建丸 五月二日
▲長沙丸 四月廿三日
▲盛京丸 五月十一日
●開往歐洲（掛上海香港新嘉坡客）
▲倫敦丸 五月二日 概不乘客
●開往紐育（神戶四日市橫濱經由）
▲關西丸 ●開往北米（夏德爾他島） 四月三十日

大阪商船會社 大連支店 電話四一三七番
日本國際觀光局 大連伊勢町 電話五五四四
乘船切符發賣所 大連伊勢町案內所
沙河口出張所 電話九五〇八
哈爾濱案內所 電話四七六六
營口案內所 電話三七〇八
撫順案內所 電話二五七四
奉天案內所 電話一九一四
長春案內所 電話三三三
滿洲旅館協會專屬荷扱所 大連市伊勢町 電話三六八二
國際運輸株式會社 大連支店
●驛荷扱所 本社左記之商號辦理內地港運絡收發物貨並貨發行引換證 奉天 營口 公主嶺 鐵嶺 開原 四平街 長春 吉林 哈爾濱 其他 電話三一五一番 四八〇二

教育界

吉垣憲兵隊附設 教育班招學員 試題試期均已規定

吉林通訊、吉林省城憲兵隊部張隊長、現查該隊附設之教育班、急應招考學員、以資造就憲兵人材、遂於日昨佈告招考學員定於四月十七日至廿七日爲報名日期、即於四月廿八九兩日考試、科目爲國文、術學、歷史、地理、年齡限、三十歲以下至廿歲資格以初中畢業、或同等學力者爲合格間報名者頗形踴躍云云

省署令教育處 改組教育廳 限期成立具報

奉天訊、奉天省公署、查教育籌備處、籌備期限已過乃於十六日明令該處改組、尅日成立呈報云

郭家店兩小學 求學生躍躍

郭家店訊、郭家店有梨樹縣立第四小學、及第十六小學兩處、自今春開學迄今月餘縣四校學生現在到校者不下三百三四十人、縣十六校學生到校者、亦有一百四五十人、惟四校僅有高小二級初小四級、十六校有初小一級均因事變後、教育當局所歸併者、現在兩校學生來校異常踴躍、足徵兩校校長方永祥、荊耀庭、二氏、辦學素具熱心之所致、聞教育當局有恢復原有班級計劃、如果實現、兩校之前途必更有進展云

奉教育處訓令 省市立各校 挑選選手練習 俾參與運動會

奉天訊、奉天教育廳長韋煥章氏、以近來日滿運動大會期限將迫、而奉天省立市立各小學校之運動選手、尙未選就、於月之十六日通令各專門學校小學校、之被選運動員、急速選出、加以各項運動技能規則、施行訓練、以備參加日滿運動大會之需

而專門小學、現已選拔運動生以資訓練成熟、屆期參與云云

男女師初中各校 恢復頗感困難 五月中旬或可開學 韋教育處長對記者談話

奉天通訊、奉天省立男女師範及、男女初中各校、喧傳開學已久、記者昨十九日晤韋章煥教育處長、詢及師中各校開課、及改組教育廳問題、承答之於下、略謂師中各學除文理高中外、原定四月中旬開課、後經財省署令廳核覆預算、但至今仍未奉到指令、開期難以實現、敝處不得已乃變更計劃、另造報預算由五、月中旬開課、預算八萬、至期或可實現、至於改廳一節、本處到省令籌備改、廳實現日當在目前云云至此記者乃興辭而退

省立各小學校 爲春季旅行 現正籌備學行

奉天省立各小學校、以年分春秋二季、歷有旅行之舉、教育教籌處以當此春令、百物叢生之期、各小學校亟應率全體小學生、旅行東北二陵、藉以暢兒童腦筋、活潑精神、是以於月之十九日通令省立各小學校、籌備春季旅行、省立各小學校現屆籌備春季旅行日期、聞在本日下旬云云

山東教育廳令各縣 注重社會教育 參酌地方情形努力進行

濟南訊、山東教育廳、於日昨訓令各縣長及教育局長爲令行事、查各縣市社會教育尚在幼稚時期、亟應積極進行、以謀發展、惟推行之前必須根據過去狀況、就經費可能範圍內、規定詳密進行計劃、方見視順序實施現、在廿一月度行將開始、各縣市應辦之社會教育、如民衆學校、民衆讀書閱報處問字處、代筆處、識字處等如何推廣古物古蹟、如何搜集保存、體育如何提倡、講演如何進行、注意符號識字運動如何普及以及其他關於社會教育之事項、如何辦理、均應參酌地方情形分別詳擬廿一年度進行計劃、呈廳核辦又民衆學校之推廣、並應擬具分年計劃以期普及、除分行外、合行令仰該縣長、會同該縣教育局長、切實遵照辦理、此令云

牛莊四小校長 喬恩宏他就 令學生領膳餘

牛莊訊、牛莊縣立第四小學校、客歲、喬恩宏、來長斯校、曾循例、着令各級學生、交納膳費、書籍費等、秋季、地方不靖、所有學生紛紛逃難、以致停課、現在該校長、因有他就、一切校務、必須交待清楚、故特張貼佈告、令各級學生、將各項所餘之欵具領以清手續云

韋教育廳長 躬親視察各校

奉天通訊、奉天教育廳長韋煥章、現因各學校正在月考之際、對於各校課程成績若何應即考查、遂於十八日午後一時五十分、親自偕同南滿公學堂長教廳顧問日人師川與吉、及省督學二人、乘汽車離止大西邊門外省立第十小學校、由高乃迺校長嚮導視察、直至三時、始出復到城裏各校視察以重學務云

永吉中學校催 久未入校生 迅速到校受課 逾限未到降級

吉林訊、吉林永吉縣立中學校、查已開學多日、各班原有學生、如期入學者固屬不少、而延不來校者亦屬有之、長此以往、殊屬有悞學業、急應函促入校、以重課程、該校已於日昨分別致函各未即學學生、催促速行來校就課、若逾五月一日以後、入予降級云云、

滿日聯合慶祝 建國運動會 開數次籌備會 議決運動項目

奉天訊、滿洲國體育協會發起之日滿慶祝建國聯合大運動會等情、已數誌本報、玆據委員會近日連日開籌備會議大致能許可民衆參加、並規定項目、爲百米、四百米、八百米、一千五百米、五千米、接力、高欄、鐵球、鐵餅、撐竿跳、三級跳、拔河及日滿各小學團體會操云

海城教局舉行 建國運動會 開籌備會議

海城訊、海城縣教育局長韓級三、於月之十五日、假教育會議塲、招集各校男女教員、開催春季建國運動大會籌備會議經大衆議決、全體學生、共分七組、按照新定之運動項目、提前練習、至運動日期、定於五月一號云（青）

體育

奉垣籃球戰 一二工勝大北

奉天訊、奉天二工克隊與大北足球隊、作友誼比賽等情已誌昨報、結果大北隊得二十一分、二工克隊得四十分、成爲四十比二十一、二工戰勝大北云

上海草地網球 開會討論各案

上海訊、上海草地網球會將於十四日下午五時半假西人男青年會舉行年會、本埠網球家均可參加、不分國別擬討論者、今年開賽大致較早、甲乙聯賽、將於六月十五日啓幕、每逢星期三、舉行、（以前在星期五）該會過去一年之網球事蹟、而報爲今日告之重要材料者、擬爲下列欵項（一）滬港埠際賽、滬勝男子組、港勝女子組（二）國際羅泊林、中華勝（代表爲林實華邱飛海）（三）公開甲組單打、坎拿大德孚冠軍（四）公開甲組雙打、中華林實華邱飛海冠軍（五）甲乙組聯賽、日隊第一（六）公開乙組單打、冠軍錢文寶（七）男女混合雙打、卜德與菲絲奪標（八）招待世界網球皇后馬廸夫人來滬情形等

哈市主辦慶祝 建國運動會 各係職員已推定 張長官担任會長

特區運動會、由鮑市長發起提倡、經兩次開會、議討決定、規定各項辦法、刻已具體化、但主持會務職員、尙未推定、因之鮑市長、於十三日下午四時、在市局召開運動會、常務委員會議、討論推選、運動大會、會務職員、人位結果、公推決定如下之人選、運動大會、正會長公推張景惠長官擔任、副會長規定爲滿日方面各一名、日方則以土肥原特務機關長滿方爲鮑市長、此外運動會主席、公推長官公署、政務廳長宋文林、副主席、特教廳長魏紹國事務主任、長官公署、教育科長康梓林、庶務主任、以長官公署餞務主持、及教育股錢股長、充任並、又增推、濱江公安局長湯武涉、濱江縣長李科、市政籌備處處長趙伯俊、銀行公會會長等、四名爲常務委員、至下午五時散會云

孽海燃犀錄 （春爾生著）

第卅八回 拋死屍二房東報案 扮逃勇假首飾欺人

所以當不到一百元、那個人走出小押當門、對韓杏妹道這個鐲頭我拿了給你三十元鈔票罷、韓杏妹道、你說對分應給我四十五元、那個人道、我鈔票沒有帶在身邊、你拿了鐲頭、給我三十元鈔票也可、韓杏妹道、我沒有鈔票、那個人道你手上的戒子給我罷、韓杏妹接了鐲頭把戒子退下、一面想道我兩隻戒子、連手工錢、三十二元兌進的、就給他罷、那人接手戒子、嫌重量太輕、不肯交換過去、韓杏妹一想、我耳上的金線圈、就貼給他罷、總計除去手工、也不過值十幾元、我一個人去當了九十元、兌還戒子線圈、可多五十元、我便宜得多、心上又快活得了不得、兩步一跨走路像滾瓜一般、嘻嘻哈哈笑了出聲、去對纖纖說、我抬着一隻金鐲、纖纖對他說銅的、杏妹不信、又給再昌看、也說是銅的、妹道今次靠得住的、把捨着的情形、小押舖裏肯當的價錢、和自已兩隻金戒、一付線圈掉換來的、再昌說道、你又了人家的木梢了、你再去到這家小押舖裏去當、他肯當、不拘多少、你就當下來能、這是捨着的人、和落下來的人串合一黨、又打通了小押當關節把你騙信、常有的事、祗好騙你鄉下人了、韓妹不信、拿了鐲頭仍到這家小押舖裏去當那朝奉坐在櫃臺上、把老花眼鏡戴上把天秤稱了一稱、拗折了幾同塗上一滴藥水又仔細看他化出來的顏色、大聲說道『你這個金鐲、那個叫你來當的你那裏來的、把眼鏡腿下身體立起、大戒步進距檯裏面去、韓妹道、方才那個男子、和我一起看見、拾起來的、到你店裏來當、你們開價八十元、那個男子要當一百元、你們還添到九十元沒有當成功、這個鐲頭分給我的、我是一個帮人家的女傭人、那裏有錢、暫時拔來給了他、現要歸還、所以仍到貴店裏來當、你們若說八十元、當的太多你說當多少就多少罷、朝奉道、方才是金的、所以可當八十元、這隻是銅的、不要說八十元、恐怕八角錢都不值、照規矩拿假貨來當、要沒收的、看你饋了人家的圈套、這個假販拿了去罷韓妹還不信、又恐被人沒收、走到另一家押舖、叫聲先生、這個東西可當的麼、這個東西可値錢的麼、家家把頭搖了幾搖、原物奉趙韓妹於是哭喪着臉、心痛他的金戒金圈、口裏自言自語道、我辛苦五個多月、方才兌成這三件金首飾、惡心惡腸的拐子、把我拐騙了去、叫他去買棺材錫

回到周再昌家裏、氣得發昏把嘴唇朝上掬起、放上一對臭糞桶、恐怕還有餘地、有時纖纖叫他、一聲不理、似乎害了他一樣、纖纖發話道誰叫你自已貪小利、想便宜弄出這個把戲出來、平時心平一些、少揩一些油、自然沒有果報、不會小進大出了難道你是我晚婆、叫你不響問你不答、是我來害你的麼韓杏妹假做聾聾不去理他、纖纖横一遍、豎一遍的、說個不休、周再昌倒有些聽不過去、也就發話、把纖纖勸上一句道這算個甚麼樣子呢他是上了拐子的當、心痛金金、所以如此並不是有意來和你反對、你也該原諒他一些、纖纖大怒起來、把檯子拍的怪響、高聲說道、眞正天翻地覆了、嫌多我一人、把我趕了出去、拔去了眼中釘、好讓你們逍遙自在再昌道、奶奶你少說一句罷何必無中生有、纖纖也道、要觀心中事、但聽口中言、你這種話豈不是嫌多我一個人起來、我爹娘的台、寶我的筋骨、賺銅錢進來、養活了一家門、還要受你嫌多想想實在冤枉、哭一聲、號一聲、大哭大罵道、人家嫁了丈夫、有衣有飯、靠着他養老送終、我嫁了丈夫、還是這樣、有生意時、要找開銷門戶、無生意時、零用起始、一齊要刮我、難道我是應該來養你們的嗎、這也不算、還要扶頭管脚不得一句口、說上一句話、總是我的不是、人家何等有福氣、我命中難道犯定是苦一生一世的嗎、原來周再昌、和纖纖跳出了魔宮影片公司、另進一家做不到兩個多月公司又關閉了纖纖雖又進了一家公司可是月俸要少得多、周再昌又沒有生意、在家坐食總怪纖纖器量小、不肯拿出錢來、替他做衣裳、供他零用、纖纖又怪周再昌不會賺錢、靠他一人、如何維持得下、因此二人愛情有了裂痕雖還沒有決裂、可是大家心裡不免冷淡、了一半、這時候纖纖號啕一哭、周再昌不禁大怒起來、心想你這樣的盡情宣露、被隣舍人家、一齊知他細底、這個台如何得下、因此走上前去、想把丈夫威嚇倒河東獅、伸出了拳頭、好像他們在攝影片中的歐擊之勢、纖纖一想、現在所有一切開支上至飯米房金下至油鹽醬醋、都是我一個人辛辛苦苦弄了來、你還敢如此放肆、假使易地而居倒不曉得要怎樣的來對付我呢、像這種的牛馬奴隸、我還甘心做嗎、想到這裏不由得怒從心上起、惡向膽邊生趁再昌舉手未下

先施雪花香

代理處 大連 洪順祥 協源茂

營口 先施分莊啓

世界大戲院

陽曆四月二十日起

〈連映五天〉

明星公司出品 香艷愛情巨片

愛人的血

主演 胡蝶 鄭小秋

下期預告 俠女救夫人

娛樂茶園

寺兒溝電話三三四一番

〈陰曆三月十六日〉

早場

孫艷茹 小桂鳳 許戲藝術大家 筱彩鳳 孫玉亭 孫小亭

莫洲廟 頭本 呆中富貴

晚場

孫艷茹 小彩鳳 許盧藝術大家 筱麻紅 小桂鳳 孫玉亭

吳家花園 三江越虎城 全本珍珠汗衫

重排新演 特別佳作 改良新詞 與前不同

上海大戲院

電話二二五四七

四月二十三號起公映

唯一悲哀名劇

歌女恨

爲得天下這班不負責任的父母看得世上那些意志薄弱的女子愧羞無地 感激流涕

同時加演

名震東北 大力士登台表演 驚人新奇魔術

△警世劇中的頭兒腦兒▽

△哀情片裏的頂兒尖兒▽

協源茂紬緞莊

特選上等綢緞呢絨唱片風琴

化粧香品百貨齊備批發零躉

價格從廉歡迎惠顧

總經理先施化粧品

電話 八五 四七 三五 五九 番

美容奇藥化粧妙品

歐美淨面水

美中似不足 使君顏如玉

主治 雀斑汗斑 粉刺酒刺 面生疙瘩 各種色素 皆有奇效

奉天財政廳對過歐美藥房

大瓶現洋一元小瓶現洋五角 外埠函購加郵四角

代理店

鐵嶺義和堂 海城素恩堂 公主嶺三合公 鳳城振豐恒 本溪春興堂 鐵嶺和發久 遼中縣公立和 金州老德記

營口營口藥房 開原城裏同順成 橋頭驛王鳳池 古林五州藥房 千金寨信仁堂 蓋平天一堂 營蘭店老德記

遼陽義和堂 大連西崗康德記 長春中西藥房 安東東發增 三十里堡驛志遠 敦化中西藥房 大石橋衛生復

奉天財政廳對過 歐美藥房東號

補品大王 贈送五千盒 龜齡機

●龜靈機裝在美麗盒中

世界新藥「龜齡機」是專治男女生殖器病的其藥是男女愛情中實缺少兒女的仙丹、返老還童的寶筏、其配製原料純用青春物之生殖腺、甲狀腺、睪丸、卵巢等經種種化學的操作、配以高貴藥料所製成、故効力絕大萬試萬靈、復經衛生試驗所化驗、證明有效、特許專賣、

主治 老翁服、恢復青春、生殖力還少復活、老婦服月經復至、姙娠子女、青年服、健腦强精、讀書不忘、凡生殖器病、腎虛早洩、陽萎遺精及發育不完全、性感缺乏、貧血、作事厭倦、消化不良、視力減退等、及女子精脈不調、過多過少、經脈閉止、子宮寒冷、腹痛、赤白帶下、交接快味缺乏、半產、及卵巢發育不良、藉以受孕等尤爲特効、

△龜齡機養身固精之奇効

「龜齡機」具有極大滋補力、其一盒之效力、遠勝中國參茸一斤故凡吸鴉片者、老年衰弱者、青年腎虧者、均宜速服「龜齡機」又患早洩病、使男女間快味缺乏此藥有滋補眞陰、鞏固玉關之力、患者速服、無不立愈、

龜齡機 每打一元五角 每打拾五元 總經理 上海德生行

贈送法

本藥在東省發行一週紀念、特提五千盒、作爲贈送東省人士之用以昭效力、而便推廣、照以上定價、在代售處凡購買龜齡機一盒者、即贈一盒、凡購買龜齡機半打者即送半打、每人限一打多者不贈

東省總經理 奉天鼓樓南 金城大藥房

外埠代理處 安果瑞祥泰 洮安德慶仁 遼陽義和堂 營口中西藥房 長春中西藥房 江省德泰和盛 大連同德藥房 吉林五洲藥房 鐵嶺和發久

函購欵先滙寄費在內郵票代洋十足通用吉黑郵票亦可

贈送家庭寶庫

內載家庭衛生普通病症簡易療法數十種及婦女產乳妊等保護法若干種插圖七十餘 閱凡注意婦女衛生者不可不看函索附郵票一分即寄

瀋陽鼓樓西 金城大藥房啓

梅濁甜星

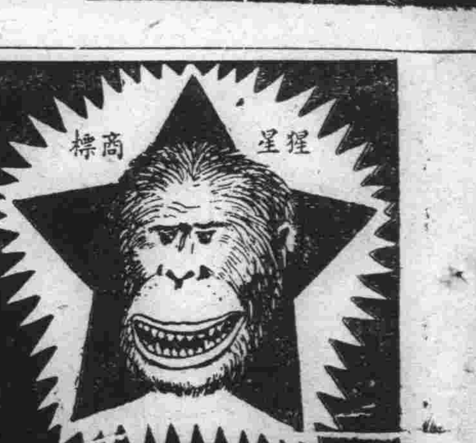

德國空前發明淋病特效聖藥

五淋白濁 六小時奏效

殺菌滅淋 澈底治療

藥力最大 奏效最速

譽滿全球 第一靈劑

各國名醫三萬人一致公認熱烈採用

三千二百萬病家實驗證明絕對特效

打破現代淋病治療史上之最高紀錄

確是全世界還沒有這樣進步的製劑

本劑係德國醫聖愛廸耶博士四十年之心血結晶、其主要成分爲轟動全球醫藥界所公認根治淋病最具神效而殺菌力最最強烈之BALS.COPAIV.製劑、並配合富有清濁利尿鎮痛消毒收斂防腐等特效之各種名貴藥物、用最新科學方法監製、主治急慢性五淋白濁、以及因淋病而引起之一切尿道炎症、雖手術注射内服電療及屢醫屢藥不克奏效之重症、服此無不立顯驚人效能！

每盒二元五角函購寄費加一

世界各埠各大藥房均有出售

▣上海白克路—柯爾登洋行獨家經理

▲▲奉天十一緯路第七十三號

哈爾濱道外正陽四道街口

柯爾登洋行

贈券 58

茲奉上郵票十分請寄下梅濁甜星樣品一份及淋病療養新書一冊此致奉天十一緯路七三號或哈爾濱道外正陽四道街柯爾登洋行

姓名住址

蓋章

新京

遵奉赦令釋放之 各種罪犯人數
得出囹圄莫不喜躍

大滿洲國執政自即位後即頒布赦令昭示施恩恤及罪人即所謂朕躬有罪無以萬方萬方有罪罪民朕躬之意其被赦者係有赦之可能性者赦之非則吾焉茲將被釋囚犯之犯罪事實及人數列後然此等皆係逮捕而未定罪者大赦令左後一、誣告者九人二、私鹽販賣一人三、傷害六人四侵占十二人四、以贓物犯罪四人五、私擅監禁及傷害罪五人六、賭博三人七、竊盜及侵占六人八、以其持有不明之槍砲者一人九、瀆職詐財者一人略誘營利者二人十、文書偽造罪二人十一、遺棄罪一人十二、瀆職十六人十三殺人嫌疑三人十四、誘拐五人十五、妨害安全一人十六詐財十三人十七、傷害致死一人

以上各犯人已受囹圄之苦但未開始公判實行定罪耳此次其已經定罪由奸獄中提出釋過此大赦令豈非天哉放者如左

一、過失殺人四人二、傷害罪三人三、販賣鴉片及吸食運輸煙土者八人四、竊盜犯四十一人四、失火及放火前二人六、搶奪二人七、强奸及雞姦和姦相奸者六人八、詐欺一人九、賭誘營利九人十、行使偽幣者一人十一、共同陰謀聚衆脅迫脫逃者一人十二、設賭營行者一人十三上各犯皆係已經定罪非屆期不能釋放一見逢此大赦莫不歡迎雀躍云

祖縣長率屬 植樹杏花村
對機關學校均通知往植

新京縣政府祖介石縣長定於四月二十一日午前十一時率領各署員赴　花村行春季植樹至於各機關各法團新京各學校先生學生皆有通知齊行植樹聞其所植樹苗當在兩萬株以上實盛舉也

吉林

省公署組織招待 國聯調查團會
省署李秘書長委任員長 開始籌備招待事宜

吉林省長公署現以國聯調查團一行人已定期不日來吉急應派員招待以盡地主之誼遂於日昨委秘書長李子熊為招待委員長警務廳趙任蘗廳長榮夢枚教育廳長為副委員長組織招待委員會議於促進委員會該會已於日昨開會籌備招待事宜云云

新京警察愈充實
擬添一分局 將增招警士

滿洲國警察總監部內分總務科司法科外事科特務科保安科五科日下為保衛市面稽察意外已設分局五所然以其仍有不周擬再添一所共計分局六處將來對於警務之改稱警備之充實計更欲募警士一百五十名以重地方治安

新京市人口日多 近來疾病尚少
滿鐵醫院現祇十一人留院
日警署力防腦脊炎

長春市自新京成立以來各省各地來京謀事營商者日見其多居民稠密疾病自然難免發生於四月十九日據長春滿鐵病院當局云本院自一月以來發褒者約達五十餘名其中以星紅熱及流行性感冒病為最多然入院均日就痊愈近日留院者不過十一名耳以時下居民之稀數推之入院者當不在少然竟寂然不聞誠屬良好成績

又長春警察署清水激署長以近頃奉天安東各地有流行性腦脊炎患者痛告萬般乃通電各派出所警官令其十分注意其注意事項如下

一、注意清潔凡街道溝及屋內屋外一切器具等
二、注意飲食關於井水食粮及一切蔬菜菓餌
三、注意起居凡被褥衣服及工作睡眠等皆須適宜
四、注意一般衛生凡出入劇場飯館菜市及與人接頭交談之際更宜留心

祖縣長赴吉

新京縣政府祖介石縣長定於四月二十一日午前赴吉林省晉謁吉林省長熙洽長官報告一切經過及接辦該縣事務之一切手續事畢即當歸京云云

營口

指導部偵獲 冒充職員犯

本縣指導部本日(二十日)貼出佈告略謂現年本會偵獲冒充會內職員人犯武曉華一名係海城人年二十一歲除訊明懲辦外為此佈告埠內商民人等如有受其欺詐騙害者准於布告日起三日來會具呈聲明併案懲治除惡務盡云云

祖廣福奉委 繼任新京縣長

吉林省長熙洽氏現查新京縣縣長趙汝楳已調升警務廳廳長遺新京縣缺職責綦重未便虛懸遂於日昨委祖廣福前往署理以專責成祖縣長當即拜命前往履新云云

奉命剿匪之 于司令
來省請示機宜

吉林省剿匪司令于仙舟氏頃因防務事宜特於日前由防來吉下榻俱樂部晉謁省座請示機宜以事關重要未便稍滯于司令已於日昨由省匆匆返防云云

袁崇瑞繼任 吉海路總辦

吉林吉海鐵路管理局艾廼芳總辦已升任中東鐵路理事遞遺總辦缺職責綦重未便稍虛省署已於日昨發表調委該局帮辦袁崇瑞升充以專責成而重路務袁總辦當即拜命到局云云

海城

省長公署頒到 嚴禁鴉片訓令
查出偷種懲處不貸

海城縣公署奉到省長公署訓令大致謂鴉片之流毒甚於洪水猛獸萬國公法懸為例禁乃近聞各縣時有不逞之徒偷種希圖漁利各該縣長負禁煙全責應嚴行查禁如有偷種勒令立即剷除倘有違抗務須嚴加懲處云云官方禁煙若是森嚴未悉圖利偷種者作何思想歟

第五區捕獲 兩胡匪送縣

牛莊第五局李局員於牛莊西某村拿獲胡匪兩名一名汲孝純聞為汲殿一之叔兄弟率同夥匪廿餘名專以各處掮搶為業并不似其他匪首以義勇軍為頭衛視其人嗜好甚深可知其眞以金錢為目的者其他一名施常瑞聞為汲某之同夥此番落網難覓護符能權於重典否尚待續訪再誌

王分局長已 調局另候差委

海城縣八里河子第三區王分局長前日大帮胡匪將該區攻陷所存公欵票照卷宗損失過鉅當局因事前疏於防範事後未能即時拿獲一賊遂將王分局長調局另有差委將來派何人前往接尚難揆料云云

接篆照常視事至局內人員蓋不更動是以該局人心尚屬平穩云云

熙省長由京返省

吉林省長並財部總長熙洽氏日前由省赴長參與星期一之國務會議茲以事畢以省垣事重未便稍留熙省官遂於日昨搭吉長車由京遄返省垣云云

省公署暫用舊印

吉林省長熙洽現查該省長公署業已遵令改組就緒正式成立照常辦公矣但在新省長公署印未頒下之前仍須暫用前長官公署舊印以昭信守該署遂於日昨通令所屬各機關一體知照以免生悞云云

延吉電話已復通

吉林省城電話總局高文垣局長前以吉林延吉間電話因故隔絕多日當時即派工積極修理以重話務迄昨已完全修理完竣即日已照常通話矣云云

公安局發給制服

吉林省會公安局穀昌局長現查時屆春令天氣和暖各區警士尚服棉制服多不適宜急應更換給服裝以便應用該局已於日前將此項給制服備妥即日通令各分局如數發訖云云

省公安局查戶口

吉林省會公安局穀局昌長現查茲屆拾壹春季戶口之際未便延悞已於日前通令各分局一體詳為檢查刻被呈報各分局當即遵令開始檢查云云

糧秣廠已發給養

吉林省城陸軍糧秣廠楊過春現查今屆發放各部隊人馬給養之期事關軍食未便稍延遂於日昨飭各辦事處照章發放云云

各警務分局 警官之異動

警務局長滕簡章自接篆以來即戎馬奔馳剿捕匪盜未遑整頓行政警察茲屆戎馬倥傯之餘考核各區分局長按人材主義升遷調補茲聞更動者計有四區即二三八九等區是也舊任者皆調局候委接八區者為督察長劉麟鑣九區為前新台子村長孫富綿三區為督察員李彥春二區為大隊副劉仲三云

尚隊長保衛鄉里 孫縣長頒賜匾額

海城縣牛莊東西柳公屯附西古樹子屯住民尚其忠者年屆古稀於去冬匪徒竄擾民不聊生尚某毅然出頭遂將臨近四屯組織自衛團第二大隊捍抗匪人對於地方異常出力并有隊兵陣亡尚某慨出巨金等當經村中會首等據情呈請保衛鄉里眞乃一方保障曾經孫縣長以為尚某功積可考遂送與匾額一方文曰急公好義約三二日既能派員前往懸掛尚宅中堂以昭激勸云云

農安

圍城之危雖解
城鄉商農捐失甚巨
無不痛罵李匪為殃民罪魁

本城自被匪圍困多日雖被擊退城廂民戶損失無算不計外響損失即不勝擔負茲據商會計算此役未終已費去市錢百餘萬緡以前各商每月每一份股僅攤錢二萬左右吊今由起晦日起結至本月十日蒙二旬餘日每一股份應攤錢念餘萬吊其大小份股以此類推現在防尚未撤化費尚無底止即此各商多有不勝擔負甚至一蹶不起就近宣告歇業者時有所聞且李匪到處姦淫擄掠無惡不作所行者甚於盜賊咸為禍國殃民洵不誣也農安被匪圍攻多日幸吾軍警保衛隊盡心協力幸將匪擊退各情迭誌各報聞匪共約二萬餘名自扶餘南來東西併進寬佔念餘里迫至哈哩海城高家店逗留三四日始徐徐起行聞匪司令部設在邵大疄子屯距城三十里其餘匪衆分佈城之四外各距城五里以外二十里之內所有各屯民房皆被匪佔滿凡匪所來經過村屯無一家幸免所有各家牲畜財物皆被搜掠淨盡不但損失無算且婦女被其姦淫囚之驚嚇致疾或死亡者亦屢出迭見似此浩劫實為近數年來一所罕見

二團馬團副 升三團團長

農安警備司令部前因李匪攻城故將所屬分駐外鄉鎮第一二三團官長士兵悉數調來護城卒至匪退城得保全陳路龍三團長盡心竭力頗著功績茲第三團長龍霈才秉文武出奇致勝大有信陵君之風並效法留侯功成思退上峰以其去志已決不便慰留故准予辭退遺缺以第二團馬團副提陞聞于本月十六日新舊交替云云

被迫為匪投誠 官軍已釋夜

本邑前因李海青率同數萬烏合之衆前來攻城彼時軍警團正與其炮火酣戰時內有長勢被迫從賊者卅餘名乘隙投誠當經第九連繳械送交司令部核辦乃因戰鬪時投誠難以遽信當送縣寄押未幾匪退經龍團長澈底偵查確係良民被迫從匪勿誣遂據實禀報上峰旋奉原情開放之回文即于月十五日令投誠者各具切結並取妥保一律釋放云云

張管理慷慨好義

農安永衡官銀分號管理張際昌君樂善好施扶困救危素為一般人士所欽仰且品行端方性又和靄復為同城所愛敬前始聞李海青有來農消息省總號即令張君來省暫避張君道義行為臨難不苟免且各界人士皆係知友彼都不去吾何獨異且四外援軍皆集本城各抱與城存亡之志倘臨時頒賞無人應付比如遠水難解近渴一旦則恐冷將士敢戰之心張君有此深謀遠慮故此未去甘與友人同此患難幸軍警團齊心努力奮勇應敵致將李軍擊退本城幸免於難熙省長見喜二次共賞吉大洋八千元飭由該分號撥給張君未去始或救急之功云云

金局長躬親 巡查各市街

本邑公安局長金國楨及保衛總隊長王双五二君謹慎廉明馭下有方竭力保衛治安久已膾炙人口素為地方所稱頌該二君當匪攻城督飭警隊不畏艱險極力敵禦晝夜不息卒能退城未陷落商民未罹搶掠之荼毒軍警團均有功焉茲李匪雖退而四鄉匪患依然不息而搶綁之案屢出迭見惟恐李匪餘黨改裝易服潛自來城為彼之應或他匪人惟目混珠乘隙滋擾皆屬可慮為防患于未然計故二君招集所屬人員一再會議規定內外勤務諄囑均須認眞服務不准偷閒怠惰該二君每日除按時辦公外不時梭巡街市督飭指揮勞怨不辭云云

軍警開會追悼 陣亡各將士

本邑駐防軍警團自將李匪擊退後恐餘匪未清不免擾民茲警備司令劉玉崑氏為肅清匪患計日前帶同所屬各團連官長士兵及本邑保衛隊並長春警甲等隊跟蹤進剿至農邑所屬高家店與大帮胡匪相值約千餘名立即接仗因司令督隊激勵各隊偉人人奮勇個個爭强皆存勦蕩安良為盡職鏖戰多時匪漸不支除傷亡不計外活捉匪首及救回民戶驟馬數十四餘皆逃竄當兵匪酣戰時官兵殺賊心切奮不顧身故陣亡(十一連)上尉排長武廷華中士陳鳳林士兵張福十連兵王青林周林(保衛隊)出探兵于占海長春警甲兵王國恩共七名現均停柩南門外娘娘廟院內劉旅長以彼等因公殞命情殊可憫故定于本月十五日在南廟開追悼會比如曹孟德盛祭典章雖哀悼亡靈確與生者作樣觀是日天明氣清惠風和暢各界除各獻輓聯外並公送三牲祭物齊集靈前招待員讓入招待室各有坐次有條不紊即以煙茶致敬略事休息首由劉旅長率同所屬各級官長次由吳縣長率同各界首領並有中日來賓先後排列亡者靈前各誦祭文詑均行三鞠躬禮復由劉旅長代亡者致謝日軍隊龍馬以快鏡攝影以資紀念

公主嶺

持械胡匪突入 袁家村陳姓
正强奪搶掠時 被事主擊逃走

本縣三區石頭嘴地方袁家村住民陳鳳樓家於本月一日晚八時許突有匪人七八名各持大小槍斬關直入開槍威嚇意圖搶刼該事主陳鳳樓在屋中督率家人用洋炮努力抵禦互擊多時迄未得逞最後該匪見不得勢而且轟擊甚緊乃覓得火種燃在房上而逃幸經隣人大集火勢未大旋即救滅事後查照當場擊斃悍匪一名躺在窗外彈由右耳台打入血流滿地身旁世有匣槍彈殼十餘個想係只顧向屋內射擊而不料返被屋內流槍所中耳惟匣槍已被餘匪解去詳情由第三警察署長姜惠民呈報到縣警務局局金幼忱氏大為激賞以該民陳鳳樓能奮勇拒賊並當場擊死悍匪以寒兇膽殊屬可嘉著傳語獎勵以示鼓舞俾增人民自衛能力惟該匪受創去難免不怨再恨回擾當嚴令三區署長姜惠民督飭所屬妥愼防範上緊偵緝逃匪勿任竄境而安閭閻云

梨樹

新任曲縣長蒞任後 為大展其鴻猷
嚴禁烟賭取締游民

本縣新任縣長曲秉本君官游多年政聲夙著此番來宰斯邑猶擬大展鴻猷是以下車伊始便首重民生而於清盜安閭尤具決心故日前為保人民健康與宵小滋事特嚴令所屬認眞查禁賭業誌前日本報茲又探悉該縣長為清絕盜源永保閭里安寧起見昨又訓令警務局趕速辦理清查戶口取締游民清鄉連坐調查私槍各要政諒不日即可辦理完竣從此戶口查清游民絕清鄉連坐辦好私槍調查完竣匪源自清民自得安春風到處草木生萬民感無量矣(娟)

黑龍江

劉新任警務廳長 正式就職典禮
滿日要人均皆參與

黑龍江省警務處處長竇聯芳處長未到任以前暫以于某代理茲由騎兵八旅旅長程志遠就任警備司令官擔負一切至於省長亦由程君代理云為本省警政關係重要又負地方治安重任前經委竇前處長該君終未到任委人代理頃因該處由事變迄今公事均未清結長此已往如無妥員負責恐致誤要公故經當局會議表決公推本省警界巨擘劉君德權為警務廳廳長之職以資熟輕就熟云云又黑龍江省新全省警務廳廳長劉君德權於今日(十六日)上午十點由滿日及各外國人來賓濟濟一堂而就任全省警務廳廳長職矣劉君當衆發表略謂鄙人於民國十七年即任本省警務處處長職以來不問世事閉門家居因此次時局變後不得已就此廳長職所有本廳職員均係舊同人諾位務要實心任事鄙人決不更動千萬無存五日京兆之心云云又秉前任竇君與予至厚對於本廳一切事務仍得力謀進行設法維持不負當局委任並求外賓不時指導云云禮成攝影一時該廳門前車水馬龍非常熱鬧也

駐防日陸軍 奉命開錦縣

黑龍江省日本軍鈴木司令官及軍隊奉令調往錦縣擬定月之十九日全部開拔所有本省日軍新調第〇師團全隊來江於十六日已開到五百名大砲數十尊云

縣農會被選連任

臨江縣農會會長關君文麟前因家務紛繁又因已至改選時期特令各區農會及村公所並函本縣各機關屆時蒞場參觀投票改選各詳情已誌前報現因春暖融化道路濘泥所至期未能趕到今因各區首領業已來齊該縣農會特定於本月十二日午前十時全邑八大區各香領及本城各機關士紳等齊集該會投票推選當場開箱驗票案係關文麟是以關君仍得連任並又選該會委員張之言君為副會長此非才學兼優經驗宏富歷經圖治辦事認眞之關君何能如斯衆望云

劉副官奉命 募捐恤孤寡

臨江縣長董君敏舒駐防陸軍步兵二團一營營長馬君養賢今奉到鎭守使于芷山君公令謂西安縣駐防陸軍騎兵第二連連長張正世君因剿捕義勇軍陣亡拋老棄少情甚可憫請諸君熱心捐募以恤孤云云該縣營局長等奉令後即尉捐啓一份令中尉副官劉金生君執啓至各商號及各機關勸募該副官奉命後以慈善熱心公益之誠意終日勸募唇乾舌焦不遺餘力之勸募且見所執之捐啓上載發起人奉天鎭守使于芷山陸軍第二團少將團長廖弼宸第一營營長為馬養賢臨江縣長董敏舒警務局長于榮發其下啓序云蓋聞上天存好生之德聖人有惻隱之心見義勇為樂善好施此仁人之素志豐獨專美於古賢也茲者奉天陸軍騎兵第二連連長張正世智勇兼備駐防西安縣惟地處重要五方雜居當茲時局不靖盜匪蠭起而該縣安堵如常胥所賴焉詎於念四日晚該縣發現義勇軍張連長乃親往剿捕奮不顧身以致中彈殞命殊堪憫惻雖則捐軀殺賊為軍人之天職奈其後身蕭條家徒四壁堂上老親閨中孀妻黃口孤子號泣堪憐夫死者已矣而生者何堪若任其飄零異鄉勢必流為餓莩同人等誼切袍澤情難坐視惟有仰而呼援慰忠魂於泉下伏思衆擎易舉集腋成裘望仁人君子聞發慈悲之心樂助善事慨解義囊憐恤不論多寡即錙銖亦何妨庶使一家老幼得慶全生恩同再造生殖死結倘蒙金諾請列芳銜於左云云該劉副官執此捐啓數日之中募得現洋一百五十餘元然該啓雖有要人發起非熱心公益見義勇為之副官何能捐募如斯之鉅欵若劉君者誠謂熱心公益云

臨江

急色兒竟敢 强姦農民婦
被其親夫捉住 送往官署懲辦

臨江第二區三道溝新政村轄境住戶周德發者年二十歲其兄周德起年二十四歲於本村新娶妻馬氏年十七歲該馬氏雖鄉間民女而甚有教育頗守婦規容貌頗稱不惡為知勤儉廚作其婦周德起兄弟因春種在邇在山砍伐木柴以備終年應用每日日出而作日入而息於本月四日周某兄弟正在山工作之際忽聞家內有嚎哭之聲甚急該周某兄弟即棄斧往家跑奔將抵興舍近突有一軍人用手提褲往外緊跑馬氏亦提褲跑至屋外高聲大喊謂涑抓住此强姦色徒該周某兄弟視此景況又聞其聲喊强姦其妻必被姦無異是以怒從心起同其弟即將該軍人獲住時尚未東腰仍用手提褲該周某亦未讓彼綑束即扭至村公所報告强姦其妻是時馬氏業已趕到披頭散髮聲請村長報仇等語經該村長詳訊日汝何姓名答曰姓趙名素芳又問曰既充軍人當知禮法因何來此强奸答曰我在溝裏保護木廠因來買麯子進屋覩滿屋為此俊婦即覺心中都都亂跳又出視四隣相離甚遠即慾火上升隨進相商雲雨之事該婦不敢余覺情急面如火燒即强行姦事求村長原諒吧該村長又問周馬氏如趙徒無異隨善言勸慰完解該周某夫婦百般不幹即具文呈送法廳懲辦喝法庭將該案收妥時即將私充軍人之趙某素芳監押矣令周某夫婦求保候訊後竟如何懲辦容訪再誌

商會分會長改選

臨江第四區葦沙河鎭商務分會長呂爆庭君自客春被各商推選任職以來力加整頓衆商非常嘉許該呂君因積事忙碌今又至改選時期特招集各商號執事堅辭本職請公衆另選賢能以理重務各執事見呂君辭意堅決始共推本鎭鉅商公和誠執事閻緝青君為分會長閻蘭君自幼經商商學宏富對於辦事信用招著素孚一般商界所欽仰該閻君今任斯分會長之職該鎭商業必能發達無可限量云

幼女被强姦後 用菜刀殺死
王述文太很

臨江頭道溝新陽村轄境三道羊岔地方住戶馬鴻財者幼務農業惟忠厚過份夫婦均年六旬生有子一女二子已年長不時與該長女口角老夫婦為舊習不退愛女心切妥聽伊長女之唆詞竟將其子趕出與鄰佑傭工其家惟伊長女及童媳氏乳子媳子年一十三歲該長女乳子曲子現年二十九雖係鄉村俗女而貌頗不惡惟性情風流其父母年邁耳聾眼花乃兄又被逐出正隨其風流之願惟恐其童養媳洩漏隨不時已善言慰之乃該近陰劉奎喜者顧有工人王述文年二十六歲原籍關裏人氏曾充鳴聲塘司號先生因嫖賭過甚被該號開除是在此傭工因與馬氏甚近遂不時至彼閒遊久如家焉惟乃如女異外未詳確否於本月十日該馬氏移居將所運之器具物品令其童養媳任新遷室看守被該暴徒王樹文遙視上去一女未詳誰氏即從暗處跑至細視乃二媳子耶當時未悉有何工作因該處無人又無近鄰之故耳惟後該馬鴻才又運器具至閨室內無聲舍外無人急步房內查視突見伊媳仰臥炉下鮮血淋漓便身沫塗身首異處偏有血染菜刀一把即叹喲一聲跑至戶外驚嚇呼呼不能高聲乃所求搬家之人均到方齊至房內細視見該女中衣退在膝下上衣扯破狠狽不堪細查形像似姦後被殺之狀又查箱櫃鎖被毀少棉被二床該馬某即跑至新陽村及公安分所報告所視被殺情形該村長孫德順即電報縣署並電請各區逮捕至翌晨即被公安十九中隊拿獲即具文送局轉縣懲辦可謂關天冤竟相報後法庭如何懲辦容訪再誌

收發員陞書記官

(臨江)司法公署司法監督佟君景明前因時局變遷經費支拙於客冬即裁員儉薪已誌本報近為新政府有歸旨每日接收民衆各宗民形案件甚夥而惟書記官李康泉君一人辦理實有辦理不暇之概甚恐各案辦理遇期不敏有悞訟章該監督有鑒及此特將收發員王印章君提陞為形庭筆錄書記官該收發員一缺特提司法科僱員李春溪君陞充聞王李二君各交接安協已正式視事云

警務官長之得人

臨江公安總局長于君榮發自奉新省命令改為警務局以來該于君矢矢勤慎上下職員竭力整頓惟三課長更為勤愼異常認眞辦理總務課長牛潤泉君對於上下文件一無所押行政課長李君旭東自客歲警官川習回臨職任以來對於市面一切行政事宜無不認眞辦理又尤勤愼勞心洞燭民艱法律精通之司法課長劉祖盛君對於各宗案件尤甚不遺餘力認眞辦理各案到時結者送者從無一押而延辦者是以商民均口碑載道課長等如斯厥職誠謂局長得人矣云

洮南

張司令夫人提倡 擴充軍人醫院
已發出募集捐啓事

洮南第五支隊張司令之夫人夙日提倡慈善為一般士女所共仰自事變後胡匪充斥鑑於士兵剿匪作戰雪地冰天辛苦倍嘗不幸負傷骨折筋斷呼號淒慘令人心酸鼻痛雖有軍醫院之收容治療而醫藥困難服養無欵至於範圍狹小尤屬一大憾事該夫人蓄立宏願發起募捐倡群策群力俾成善舉捐啓內有仁人君子士女夫人但減得幾分妝飾即造無量功德數語可謂仁言利溥想洮南不乏善士定能風從響應樂於解囊消滴成流衆擎易舉預料定可捐成鉅欵如該夫人者誠慈善為懷令人欽佩不置云云

哈爾濱

特警處調查 外僑居留執照

東特警察管理處處長王瑞華氏前於後任之初為體恤蘇聯人民及無國籍僑民起見當將居留執照各費逐按減輕業經佈告施行在案旋因各僑民等對於應行換領各種居留執照多有逾期日久延不換領者查其情形係因受時局影響未遑顧及以其情有可原乃決定以寬免罰以示體恤又以時局漸趨安定各僑民如有到期未換領居留執照者應速照章換領在本年四月十日以前自行請求換照者一律免罰逾期罰金倘再逾期不換或觀望不辦者處罰不稍究貸當經通令所屬各署所一體遵照在案現在該處於四月十日限期已過哈埠及東鐵沿線居留之蘇俄及無國際僑民執照是否均已遵章請換有無規避隱漏情事應行詳查以昭核實云云

本溪

公安大隊部 正招募新兵

本溪自去秋以來崔奇四起各行紛擾嗣經中日協力剿撫始得盜賊潛蹤人民稍安時值農民春耕青紗將起之際若不設法根除懸恐再有蔓延之勢後患何堪當局有鑒及此為除暴安良澈底肅清計特添公安中隊一個以士兵百名為限用補警團之不足專司剿匪之責刻下有志投効者已紛報名矣

催徵員紛紛下鄉

本溪縣長陳蔭翹氏以二十年度課賦雖多未繳納雖經屢次緩期而一般貧戶尚有多數未納者刻因上峰催提甚急礙難再緩是以特委專員赴鄉按區催討委李祝三在一區催繳孫希三赴四區張科員赴五區賈科員赴六區齊任赴七區遲恩波赴八區以二三兩區災情奇重暫緩催徵云

安東

各匪村自衛警團 改編為公安隊
隊長人選業已確定

安東縣各區村之自衛警團辦理保衛地方治安成積毫無徒增人民負擔之累當局因見及此特會議改編辦法即編二三公安隊每隊一百零五人第二隊長人選以王鴻業為隊長其第三隊長為蕭某名未詳各該隊並分三小隊以便分駐游擊匪類而維治安云

財局委任事務員

安東縣財務局徐局長日前以局內稅務課事務日見繁增需人助理因新委東北大學校校生閻明遠君為稅務課課員之職昨已明令發表閻課員入課視事在案云

公安三分署長 被控在押中

安東縣地方警察署三分署張署長前次被該管該村副所控告被王殿佐署長所查悉撤差等情已誌前報茲聞日前該被撤之張署長及自衛團徐隊長不知因何嫌疑經人舉發當經看押在案容訪再誌

財務局長晉省 請示改正捐稅

安東縣財務局局長徐鐵珊昨十八日乘由安奉早車赴奉至其任務聞因該局之捐稅改進尚有向省財政廳有所接洽情事約需星期內即可遄返云

本社啓事

各分社現若以大洋以外錢鈔匯交本社時按左開行市

	▲今日之行市
大洋兌金票	六七、七〇
大洋兌鈔票	九六、七五
大洋兌小洋	一一四、〇〇

經理部啓

連山關

大刀匪與胡匪圍攻石哈村自衛團
正激戰中日本守備隊趕到擊斃多數刀匪胡匪

查安奉線連山關附近東石哈寨村於本月十二日早八句鐘突有匪首劉延周報字久樂勾率太平山黑手羽翼約百六十名內有大刀匪十八名由祁家堡朱家溝溝來找村長王亞彭要槍要命該匪已將村公會村長及自衛團二十名因在院內双方開槍打有一小時距料連山關日本守備隊聞悉槍聲探知明確即時出發前往生事地點攻擊匪類該匪聞日軍前進藥機關槍聲大砲聲魂膽皆裂大敗而逃往上萬兩河下萬兩河一帶去矣被日軍斃死匪人十餘名負重傷不計其數馬匹物品數十件該村堪稱安謐又東石哈村來的群匪被日本守隊擊敗距料大刀匪聞日軍前來攻擊急將包頭紅布扯下執於溝內大刀扔於水中連滾帶扒不顧大叫殺聲跑至下萬兩河顧家屯天至十二日下午八句鐘許十三日又被上萬兩河村長林在孔率自衛團及遼陽縣公安隊迎頭攻擊大刀匪被斃二名受傷數十名該匪一敗塗地下午五句鐘該匪由下萬兩河翟家嶺子磨子溝竄逃往吉祥峪吳家北溝住戶楊廣福家去由閻溝岑過去往廟嶺太平山一帶找點首合帮想該匪均係無名小輩所行者採花盜柳所喜的衣物毛無正大光明氣味由此觀之該匪死無葬身之地矣

日守備隊敢勇擒活匪一名

查安奉線下馬塘東廟嶺太平山一帶有匪首董永仁報字黑手係本溪縣八區管界臥龍溝人氏率領羽翼二百餘名盤居廟嶺太平山各處舉動行爲令人思之痛心言之切齒怨聲載道該村有一農人不詳名氏於十三日前來連山關守備隊報告一切隊長當聞之下即派日軍二中隊一百五十名下馬塘日警二巡查二名本溪公安大隊附趙顯明分隊長胡中孝八區分局長孫獻章率公安隊八十名由下馬塘秀石溝進發日軍三中隊百五十名由連山關陳東溝荒關溝進發十句鐘許兩路軍兵同至廟嶺上雙山頭子計合臨時開會分配攻擊前進該匪住宿零散聞日軍前來望風而逃被日軍活護匪人兩名當即訊問該匪供稱姓徐名德海年三十二歲係臥龍溝村人一稱徐姓名永青年三十八歲現充該匪隊三連連長問明已交本溪法辦受傷者無數擊下匪馬五匹衣服數十件匪人乘傷一味逃命往白石〇子大小套秀峪一帶逃命矣容訪再誌

東豐

縣署派員催田賦

東豐縣長王冠吾氏查本縣因事變關係違法奇緊所有田賦

四平街

四洮鐵路局員淘汰者頗多

四洮路局裁減人員早經各報登載聞現在已裁去大小員司不少並且勞工內亦分別淘汰自于段長站長等或調換或裁撤亦大有更動云

公安隊變更名稱

東豐縣長王冠吾氏前奉省令廢除公安隊番號等情當將遵寧公安第三大隊番號廢除改爲東豐縣警務大隊并各中隊一律變更名稱以符名實業飭警務局遵照并呈報省憲備查云

公安李局長宴各機關要人

梨樹縣公安局李局長於昨日在本埠寶盛館宴客所請俱是各機關之要人據外方所傳係爲某報作介紹人云

兩機關清查戶口

公安局及市政公所一同清查戶口各執一冊双方同寫大約非數日不能成功本埠之戶口又將一清眉目矣

四洮鐵路局改訂辦公時間

四洮鐵路局今改訂上班時間由每日早八時半一律上班已照往昔提前云

昌圖

祖縣已辭職逐鹿大有人在

縣長祖福廣辭職將成事實繼任人選地方人士爲慎重之考慮據聞巨紳常友梅暨曉峰二人呼聲爲最高常向充國會議員暨充省會議員常歷充常關稅局長及關內鹽廠知事等職暨現充自委會副委員長職則二人之資格及聲望不相伯仲究屬鹿死誰手姑勿庸論惟昌境遭兵匪餘災瘡痍滿目四民嗷嗷非具有政治卓識併決對責任心不足以整理殘局拯民水火否則後之視今亦猶今之視昔昌境之隱憂正未有艾云

鐵嶺

匪首黑龍壓寨夫人被警捕獲帶局
男匪概行逃走無踪

警務處在六區拿獲一年約十六七歲之婦人一口當經帶局審訊據伊供稱係達連屯何福全之妹於本年正月間許配帮界朱小頂爲實過門兩月突於二月二十幾有胡匪長江好帮襲村將伊逼去匪人黑龍令該婦與其成親該婦被逼無法遂即允許後黑龍將該婦擬送同家將車套安將進屋即被警察偵知帶警捕拿當將該婦拿獲而匪人已逃避無踪矣警察遂將車馬及人犯一併送城清鄉局訊辦矣

王縣長通令嚴禁花會

本縣一般無知之徒只見利而不見害以致多被誘惑傾家蕩產鬻妻賣子時有所聞小者流爲乞丐大者輪爲盜賊若不從嚴取締將何以奠民生縣長王化南氏有鑒及此乃於日前通令各村一律嚴行制止倘有不肖之徒仍蹈前轍行送縣從嚴懲辦決不寬假云

著名竊犯奉恩命已赦出

於前年被警察九分局查獲久在市內偷盜之正犯孫長德已經法院判處徒刑在案茲因滿洲國成立頒發大赦該犯亦在恩赦之例遂於日前開放惟該犯此次出獄是否痛改前非仍屬疑問望市內住戶一體注意云

瑣聞

△花會賭博甚豪

(海城)近來花會之聲愈烈側聞每日抽頭款現洋不下百餘元其地點約在中日大橋西附屬地路南門面兩間城內驛站各民前往押會者大有人在想刻值地面不靖竟有如此之土豪蔑視法律每日分上午下午兩次開封望有管理之責者速爲取締可也該云賭乃竊盜之媒而免滋生匪案云云

△失猪者未找回

(四平街)三道林子單昭富家月前被賊人竊去大猪八口各處尋覓終未找回想竊猪人是必遠走無疑此刻即令看見本猪失猪人亦難於辨認因爲日已久大約亦必改其原形云

△農人望雨不至

(四平街)時屆春耕地乾不易佈種但得一場透雨小苗始易於發生故農人盼雨如渴耳今日(十七)晨起天陰方期甘霖大霈乃同時颳起大風飛砂揚塵不能睜目陰霾雖未吹散却是没陰不雨或以大風故再轉天晴亦不可知而農人之望雨又將作畫餅充飢耳姑誌之以

觀天道之轉變

△定期開櫻花會

(安東)安東鎮江山之櫻花每當春夏之交必舉行櫻花會(即慶祝國花之意)一次本屆櫻花又值惠風和暢櫻花鮮妍之期該管地方事務所因訂定本月二十四日在鎮江山援例舉行想屆時沿滿線各界人士當必爭前恐後來安瞻覽櫻花紅白爭妍花枝招展鎮江山前又成一繁盛之區云

△瓦斯會社擴張

(安東)安東七道溝日商瓦斯會社近擬擴張營業計向市內延長及會引市內商民按戶設瓦斯管價格從廉藉廣招來至此項工程已包與西川組日內即向市內敷設所有瓦斯管及殘餘之自來水管統計在七百米突以上等情云云

△緝私查獲私鹽

(安東)安東緝私局溯自事變以來一般人民乘玆時機對於私運鹽斛之案層出不窮茲聞日前市內八道溝盤道嶺分卡又查獲一夥農民肩擔挑載私鹽當上前盤詰問該農等見勢不佳當去棄潛逃該巡卡員等因上前將私鹽用車載送緝私局內以憑發落云

△檢驗妓女增加

(安東)安東市警察署對於妓女之檢驗向規定以每月十五六兩日爲檢驗期茲又已屆檢驗期因派該局姚辦事員偕經馬女醫士前往檢驗結果二三等妓女總數較上月激增綠客歲冬令各該二三等妓女多赴上江應木把之需要現已開江多行到安故該等妓女爲之增加若干云

△亭得利被指傳

(安東)安東市內興隆街錶表店亭得利日前被財務局稽查認設局漁利及押會賭博不諱所查出閘漏有營業稅捐萬有餘元當將該執事傳案訊供漏捐不諱當取保候罰等情容訪再誌

△醫院先後開業

(開原)城內本係人煙稠密之區對於醫院藥房特別需要今春以來即有人欲設立醫院而本月十七日同壽醫院在南街正式成立大北藥房更先此成立將來開原醫藥界更能添最近斯聞放異彩矣

△官家提倡種稻

(開原)本年稻田大爲增加均係韓人租種而縣公署實業局及水利局等更大加提倡以資振興實業故城南九社及城東郎家屯等均新修稻田水道韓民欣欣然預備引種此亦實業界之曙光也

△添牛馬交易所

(開原)市民前爲交易牛馬之便利計曾組設牛馬市場交易原所設於城內柴市路南現又組設牛馬市去交易所數處在城內東街路北增設一處查牛馬交易本係小事而必經牙人之幹旋方易成功此牛馬市場交易所之所以設也噫

△警局檢查清潔

(鐵嶺)警務局長李世陰以時值春季屋內不潔最易生病若不事先防範尤恐發生時疫乃於日昨通令各分所就近檢驗房間如有污穢着即按違警懲處云

△局長捐欵種痘

(鐵嶺)電話局長吳桂芬以目下時疫流行自應施種牛豆以資預防惟公欵有限實難舉辦乃自解紅囊捐大洋壹千元以資施捨牛豆云

△治病人極踴躍

(鐵嶺)縣長王化南氏鑒於目下時疫流行乃由地方欵項下撥出數百元設立施療所以養救濟貧民等情已誌前報茲於本月五號施診以來領證人數日達數百以致施療處所異常忙碌云

△良醫妙手回春

(鐵嶺)本邑西關廣裕街路東咸寧堂醫士龍香久乃法庫籍前曾在法懸壺濟世活人無算遐邇皆知今春初次來鐵仍以拯救同胞爲宗旨精心研究醫理深通對於施診用藥手到病除兼該醫仁術爲技慈善爲懷貧者藥資隨意富不多取爲該醫不可多得各界仁人君子素患沉疴者速往就診勿失良機云云

△所長調任局員

(牛莊)警察第五分局南關派出所所長顧金聲氏任差以來謹慎從公頗蒙長官佳許近以外勤局員李春華調升自衛團遊擊隊隊長遺缺由顧所長升充云

△陸軍抓獲會局

(牛莊)奉天暫編陸軍第一旅第二團團長李芳圃氏日前六日派遣遊動哨在馬家屯村外樹林中查有設立會局者聚賭徒四五十名當場拿獲局東馬昌齡等五名跑風賭徒林春元等六名一併逮捕到團審訊供認設局漁利及押會賭博不諱況現在地方不靖馬昌齡等膽敢於此時期設立會局招聚賭徒數十名成群結黨實屬目無法紀若不從嚴處懲不足以儆刁頑故擬送縣懲辦而本城紳商一再懇求在團部直接處罰以免往返跋涉該團長俯順輿情當擇其家境貧寒者張振鐸范川宣等二名免罰開釋外其餘局東馬昌齡等九人共處罰大洋三百五十五元所罰之欵捐助第四小學校各大洋四十元海城館小學紅卍字會一百元補助警察五分局二十元賞迫擊砲連隨從兵及報告人十元南團馬隊十元隨從兵四十元馬夫五元並抓賭七兵飯費又賭犯十一名飯費三十元計此次罰金分別捐助行賞謂該團長公正廉明賞罰分明不亦宜乎

△緝私員擊鹽犯

(瓦房店)蓋復縣緝私局自李澤牛長到任後對于鹽政無不力求整頓鮮於刷新奈以時局繁亂經濟孔惶貧寒之戶衣食無依蕩檢走險無不爲因而羅入法網者易可勝計本月十二日管界七區顧家嶺鹽務分卡長蔣鳳儀率領鹽巡四人荷槍出巡突遇鹽犯卅餘人即向前緝拿因鳴槍痛剿一時未慎致將鹽犯黎姓三人俄頃驟來鹽犯百七十餘人蜂擁而上將卡長鹽巡等五人一併綑綁搶掠而去警送交於公安七分局羈押本月十五日由該分局押解來瓦當交於公安局收押該不日即將解交滯私局處辦懲以堂々公家緝私人員竟被鹽犯綁而去處以四之刑時局至此何言公理可嘆孰甚後如何罰辦客訪再誌

△猩紅熱最猖獗

(瓦房店)邇來氣候不正忽冷忽熱變幻無常以致人多未加防範罹人傷寒感冒之症者舉目皆是查猩紅熱之名稱我國俗名即謂瘟疹是也時下本埠中日各民戶老幼男女患此症者爲數頗夥其中治療未當因而殞命者亦頗不少際此氣候災病百出次國深注意焉爲聯云

△查獲藥犯送懲

(遼陽)北鐵門分所長顧乃信於日昨檢行人適查獲約料犯唐某一名藥料十二包送交一區施經一分局略爲訊問即送交警局轉送法院依法化驗一區分局長許少伯茲以四鄉匪徒多被軍警團隊剿潰誠恐闖入境內滋擾是以轉親率長警躬往各處巡查云

△偷坐車者補票

(下九台)昨據消息四月十四日晚由長開往吉林十七次旅客票車自興隆山驛上車至下九台旅人劉佩秋亦未起票希圖省資被該車隊長李君得玉押車警長鄧君乃阜查知劉佩秋無票乘車心內恍惧正想開門下跳之時當被隊長警長等扯住幸未受傷後在車補往下九台票至站下車該車隊長警長精明勤慎云云

△算命先生神妙

(下九台)本埠鐵道北某家婦人由伊門前過一算命者請至屋內首先問其姓名然後請他算命報年歲生日由頭至尾找天干地支論相生相尅人之窮通天壽子女多寡算無所不對分毫未差該婦人甚是高性先生自己不知又無人語算眞詳細亦謂妙矣

△同車會柴鬪毆

(下九台)本埠鐵道南柴草市月之九日由南山溝來二車賣柴聞係同鄉同來到市有一買主問價若干索價八百吊當還五百吊經人說允六百吊趕車送去該同車亦六百吊賣妥送去又說賣賤受先賣拐帶二車夫三言二語遂動手二人互打約有一點鐘許經市人解勸各送其柴云云

△老翁跌倒昏迷

(下九台)本埠三月九日由某鄉來一老翁趕集左手提筐右手扶杖行步甚遲正過南河大橋因柩斗埃跌倒昏迷不省延有二點餘鐘經鄉人認得設法喚醒幸而復生經鄉人找車拉回在家修養該家云眞是死逃生矣

△棺柩被火焚毀

(下九台)距本埠二十餘里之拉大泡鄉外馬家墳上伏一棺柩月之前日不知何火棺柩被其燃盡尸骨成灰驚散亡魂該生之兒女正在尋風暗聽迄今究不知何火焚毀該兒女言生詎未福而火罪矣

△又來大批難民

(下九台)本埠自三月以來各處流離失所提老携幼貧窮難民紛紛來台不乏其人號呼被兵匪干戈擾讓哀聲載道出者不得復轉沿街沿路哭泣討乞以度其饑見者可憐無不悲惜幸賴本埠各界諸公引導安寓力圖周濟仰各貧民當念諸公仁慈可望大德可思以彰德政斯爲不朽云云

△雨後繼續降雪

(下九台)月之十二日忽然天變黑雲四布細雨紛紛降至十三日天氣寒冷十四早連降大雪五六點鐘方止化流滿地溝道皆水雖利農田行旅不便有礙交通天禍地道雪害萌生凡物遇熱則長遇冷則縮此自然之理也

△義犬可通人性

(下九台)昨據消息有某某君者性情正直行爲端方素好飲酒有日飲醉領犬出遊行至郊外爲眩覺醉眠於草地野火忽起犬守其傍火將焚至該君不醒火起未知義犬恐燒其身周轉號呼不醒幸而傍有水溪犬以尾汲水左右染草幸未燎原及君醒時不寒而慄若無此犬我被焚矣由此視之人不如犬乎

△中央大街熱鬧

(下九台)本埠開設以來先建中央街商賈林立小販雲集百貨俱全四方趕集咸集於此自去冬寒冷一般小販蕭捲停止頓行見少今春以來天氣和暖小賣從新設立日日見多故熱鬧極矣

△愚婦信神悞病

(下九台)距本埠之某鄉某家婦人有日忽然得病全身麻木言語遲出亦許天時不正被風寒所感不請醫治不服藥餌四出覺請巫醫大神每日晝夜栽香囑佛請神保佑自思必有速愈之望不幸終無見效甲未治愈又延乙治易湯沿藥神本不除不但神佛保未愈而且病見重矣好否尚未可知容訪再誌

△猪生一頭二身

(下九台)本埠河南農家陳相國有一母猪月之十一日早五點餘鐘該猪産生一群小猪約有八個許其中有一頭二耳二身八足二尾此猪産下即死該家持街示衆一般輿論想必胎生鬼日陰陽混沌未分所致自古至今未聞有此猪者亦算奇怪矣

△柳團附復原職

(下九台)駐台吉林鐵道守備隊第三營前派代理警長柳向榮來台數日成績頗佳不知因何又奉部令調回團部仍任少校團附月之六日乘車回吉本埠各界首領均集赴站歡送云

△夜半忽有火警

(臨江)正陽街南首有趙家綿花舖者未詳其名因前年由安東運到綿花火油機一架無論新舊綿花均能製押成片又兼價甚工廉是以該舖營夜忙碌營業非常發達因有餘資由韓岸購稻草數千在本院朵一鉅朵於本日六日晚十一時不悉因何該草朵突然起火一時火燄騰空火借風勢助火威呼呼如雷一時驚動半鎮恐忙公安分所即鳴鑼喊速救火軍隊鳴號該鄰右各執水桶潑救是時風火呼響號鳴鑼鼓人喊桶用水龍急救始行捕滅該草朵及板障大柴等已所灰燼損失已有數千元之鉅惟房舍未燃已云幸矣

△穿窬不知輕重

(本溪)東大街住戶王姓者(即王跛子)於前數日夜晚臨睡之時將身穿之新做市布大衫與青花緞之馬褂脫下懸於牆壁衣鈎之上及清晨飯後偏尋無踪不知何時被人竊去尋至院內見馬褂橫搭衣繩之上祇失去大衫一件查點他物並未短少若該竊者可謂不知輕重矣

△鮮民遷赴原居

(本溪)自去秋以後各區所居之韓僑均遷移殆盡更兼食粉缺乏無力耕種時下地面業已平靖當局爲注重民生計特將韓僑遷移來縣者於昨十九日仍盡數令遷回原居以便春耕而免流離失所云

△騙得一飽無踪

(本溪)東大街路南大通客棧內於日昨下午三時許來一孤行客人聲言住店行李包裹一概未帶店簿書唐樹林係下來河人年二十三歲在店坐未久即自行到福合園飯館要酒菜餃子等類令送至店內至飽餐之後乘飯館未來取錢之時言赴街買貨即杳如黃鶴現經一晝夜尚未回店該飯館亦只得甘認損失但不知此人果係騙術者流抑別有故歟容訪再誌

△基督教種牛痘

(本溪)基督教會現假東大街早春醫社地址於每日上午十時起至下午一時止以星期爲限施行犬痘無論貧富一概分文不取是以貧苦之家携童抱女者往來不絕此雖惠小於人亦慈善之一事也

△仍禁私宰耕牛

(依蘭縣)本邑公安局對於宰殺耕牛已嚴行禁止於廢歷年底因回民餘賸之牛百餘頭請准宰殺以免賠累現在所餘之牛業已宰盡決不容再行私宰因又禁止以重前令云

△追悼喬分所長

(拜泉)本縣公安第二區四分所長喬實權前被匪首姜景旺率夥擊傷殞命各情業誌本報茲於昨日(四月十二日)上午十二鐘經各界齊集東北關帝廟前高搭蘆棚陳列祭品花圈並恭送輓聯數十付張掛棚前並由公安局籌備一切首由公安羅局長向來賓致謝詞旋由縣長宣示喬分所長殞命因繼由公安局長誥屬竭力同心務將兇犯弋獲解究正法以慰忠魂而安地方歷經數小時始散並公安隊護衛中送至東北門外火家溝義地內暫行浮厝如此勝舉則喬君雖死猶榮矣

何等榮養劑

為最理想的

雞蛋牛乳萬能已成時代的落伍之談
以榮養劑尚能治癒疾病時代到來

日本 國立榮養研究所長佐伯醫學博士、曾陳述「自今大概疾病、視榮養方法如何、可能豫防及治療、並可能改造體質之時代到來」等意旨、誠以近來榮養學之進步、實令人瞠目、迄於今日榮養學之知識、正在繼續進行訂正、關於我等保健上、必要之榮養素種類、昔日僅大別爲含水炭素脂肪蛋白質

三種 就中以蛋白質榮養價値非常高貴、即今日一般人、苟言滋養物、無不推雞卵與肉類爲第一、榮養劑亦多以屬於蛋白質之阿米諾酸及奴克鹽酸爲主要成分者

但因榮養學進步、判明保健上不可缺少之榮養素除上項以外、尚有極多、第一屬於無機物之礦物者、以、瑪古奈秀姆、喀瑠姆、沃度燐、鐵等、爲

必要 其次爲維他命 維他命有AB G等種類、無不爲健康保持上必要之物、如缺少維他命B、則患脚氣、此爲世人所深知者

於是榮養劑之成分、如非爲自然複雜者、不得期待完全之効果、而適對於此點發見一種微生物此種微生物爲屬於分類學上出芽菌之黑非微生物、其體內含有優秀之白蛋質、各種阿米諾酸

脂肪 含水炭素、古利克堪、奴克鹽、萊奇精、及其他有機燐鈣、略、瑠姆鐵、維他命A、B、D、E、更含有與臙臟米魯孟有同樣效果之古里哥基寧其含有之豐富、實屬罕觀、此黑非微生物由多種榮養素而成一點、當然天然之食物、爲無論如何人工的榮養劑、所不及者、近來在多數榮養劑中有超凡之効果、爲治療界重要之聖藥、有澤村博士之「錠劑若素」當爲一般所熟知者、此即爲以黑非爲主要成分最初發見之黑非菌劑

故其榮養成分之種類複雜未見有與匹敵者、然以

榮養 劑爲必要之人曹通多係胃腸衰弱、無論如何優良之榮養劑、不能將所有成分、完全告吸收消化、爲遺憾之事 然黑非爲身體各器管活動力源泉、而尤能使消化良好增進胃腸機能之各種酵素、豐富含有「若素」爲將黑非按原有活性狀態、採造之聖藥故有此特點、可謂近於榮養劑之完璧

蓋因 「若素」能使胃腸健强、增進榮養之作用、非常顯著、故如服用一個月間、可增約七斤之體重、多有增加約十四斤體重之人、結核性疾病患者、胃腸非常衰弱、如普通之進食、自然不能、即少許之榮養劑、亦無受用之力、雖此等患者、如服用「若素」數日中必能發生食慾、雖取榮養物、漸而恢復衰弱、嗣於此等事例、曾接到各方報

本年之感冒
有成慢性之虞
注意不使胃腸肺炎結核等並發爲必要之事

今年自迫近年暮天氣驟覺嚴寒因之近今流行猛勢之感冒今年之感冒、迄於今日所發現者、性質並不甚險惡、惟其特徵、爲

經過長久一事 多爲經過二週間或三週間之長久、熱度雖不甚高、咳嗽亦不見劇、但極不易斷根

如忽視之、則發生肋膜或肺炎等大病、故應加以注意而尤以老年人及兒童、更應特別注意、特以

兒童日久不癒 兒童安居無事、動輒破壞肚腹、故以注意爲必要 調理此症、與調理普通感冒相同、服用解熱劑、咽喉痛時、或行吸入或施以濕布此外實行含嗽、亦重要事、然以因罹病期間長久、故必須服用不使他病併發之適當保護藥、例如服用澤村博士之「錠劑良素」此種聖藥既能保護易由感冒而受傷害之胃腸並能使抵抗力增大、有防止病轉肺炎或結核症之効果且「若素」中之之榮養素

維他命 與感冒有密接之關係、如對於鼠等、完全不與以此種榮養素、置之不理、則鼠必罹肺炎此即最近對感所證之特効也「若素」更含有與具有高貴榮養價値之牡蠣成分同樣之古利克堪、與各種貴重榮養素、以及其有强壯胃腸作用等効果之各稱酵素等、使對病菌之抵抗極爲强大是以動輒易罹感冒之人、自服用「若素」於不可思議之中、不罹感冒、此種報告接到頗多嚟之此「若素」對於動輒易罹感冒之腺病質人、爲殊堪誇獎之聖藥

病後動輒罹感冒的一位姑娘
(大野芳枝)

我有個今年十一歲的姑娘他在後四十日、曾罹百日咳嗣經極力治療、約四個月全愈從此以後、每年自秋季以迄於冬季、常罹感冒、咽喉裏咕嚕々的作聲、經醫治療、服用種々藥品、依然不易効果、每在秋季、即復犯此症、非常困苦 嗣經服用「若素」任一個月咽喉不鳴、兩頰腮豐、神氣大佳、顏色亦見轉赤、於不可思議之中、不患感冒、誠使人驚異

購買「若素」者須知 「若素」目下已由富有資力之三井洋行向中國南北各地著名大藥店開始批發售賣、各地人士、如不能就近購得此藥時、可隨時向各地三井洋行支店去函購買、縱買一瓶該洋行亦必加意包裝、對於郵送、負擔完全責任、蓋三井洋行因「若素」効力偉大、故不惜爲顧客出此種便利的創舉、至於藥價、金票一元六角者、可供一月服用、價格亦非常底廉(記者附識)三井洋行各地支店如下

上海四川路、三井洋行上海支店、漢口大平街漢口支店北京東單牌樓總布胡同北京支店天津日本租界天津支店長春室町四丁目長春支店、奉天鄉局私書函第四二號奉天支店、哈爾濱水道町哈爾濱支店、大連市山縣通大連支店、青島黨邑路青島支店大連市浪花町滿洲代理店日本寶藥株式會社其他各地大藥房皆有出售

落花四首

（陳寫秋）

又到東風不住時、一春點蕩祇成悲、綠草欲湊天涯終醉、紅燭新燒夜又遲、幾樹輕濃堪自主、來朝陰雨更難知、碧苔幽砌嚴至地、袖手仍憐一局碁

其二

微喧豈惜蝶蜂狂、春到薔薇已不芳、入世苦償無量翅、賞心輕送少年傷、幽菲乍襲餘孤枕、驚態能扶欠一艙、薄命人間消相慣、幾回相見剩柔腸

其三

峭寒隨意點晴空、高下何分斷續風、百囀意多憎巧鳥、一絲身已墜微蟲、都綠雨後歸何戀、得餞春殘分已終、密護濃情輕掩淚、可憐心苦玉田翁

其四

晚照天難片刻留、再來顚竭淨枝頭、黃昏掃罷都成慵、碧落窮時可自由、宿醉留香溫舊圓、輕陰扶影暈高樓、重々碧樹令誰主、願挽年光入小休

「他的一束」

（朱菊隱）

他不過是一位二十許的青年他的家業亦是一目了然看得見的一個平庸家庭、至于他的父親不故是一位舊式頑固的老板派、因爲近來老運不濟與年歲的關係、再加上外美而內朽的他、所以只可在家坐吃着、想着清福啊！俗語說着有其父必有其子的話套、是有很充分的影響加到他的頭上了、他的品格以及他的學問是那能出色呢！在年紀不大求學的時期、對于那勤學用功的意志敢說是完全的不留意、所以連些普通的學識亦沒有習得、但是他關于皮毛上奢侈的惡習到養成得十足、整天夾着那些狐朋狗友們、今天到妓院逛逛明天或者去到那裏吸口鴉片終是這樣的一天一天的鬼混着、直待到年齡較大的他這他的那双糊涂虫的老人們、心裏亦都想着抱孫兒的念頭則就換媒說親的給他娶上了一位伴侶、他的心裏自然高興的了不得、是必定歡迎的、自從定婚了以後夫妻間的愛情一定是十分融厚伉儷的、如此一來、那能白白的度勞呢！對于愛的結晶品一定得有點供獻啊！到了婚後的第二年春季、果然獲得一個白胖的孩子、他那兩老終日所慾望的亦達到了目的可是他到覺得有點爲難起來了、因爲他自己想想年歲是一年比較一年的大起來、家裏的人口亦同時的增加、許多、對于收入的出路一點無有頭緒、來往的親戚們、亦個個背地裏說着、年紀這樣大了、一點亦沒有出息、整天的仍就是漂蕩着、眞不知道愁的種種風涼話、常常的送到他的耳鼓裏來、他聽了心裏那能不受很重大的刺激呢！所以自己一想再沒有聊鬼混下去了、只好脫離學業、去謀那社會福利、可是他雖這樣的打算、但實點上的能力是絲毫沒有、外表上看起來、到還像一位很有心靈才幹的人、那知道肚子裏什麼也不是、簡直可以說是一肚皮的草料、你想他焉有在社會上服務之可能、但他的意志一定想望着高的地方走去、可是他的一切不給他做驗、「弄得一個高不成」「低不就」的目的、他的老父是整天的托親求友的奔走着、想給他辦條出路、等到後來親戚們看他老人的面子、就給他介紹到一個普通的店舖去作事、無非就是做個舊式的賣買人而已、他到了櫃上以後過了幾天、同事們亦都慢々的熟識起來、一切到亦不覺得比較在學業的時候來得寂寞、可是他每天的功作仍覺得很困苦因爲他對于買賣普通知識如、珠算、賬目書信！招待、這等々的一切是一概不會、可說是一竅不通、但是櫃上的老板們到他很原諒他的、因有介紹人的臉面、亦說不出所以然來、只得勉强的對着他吧！在地心裏還毫無顧全、將這些都化爲空氣、有時候看見櫃上人手稀少的時候、他以爲還省他不得、常々更想調出種種的槍花、咳！像這樣陽奉陰違的行爲、有多麼可惡呢但他對于勉勵奮起的精神腦海中是一點沒有引起、不果一日到晚保守着一宿三餐的目標、假使看見有來買東西的主顧們、內中若有一位時髦的女性、則他心裏似吃了什麼似的癢着、立刻就感覺到性的强烈衝動、但自己想着以爲很漂亮、但是並不自想矛盾一下子、請想々個人一切的地步、以及一切的艷福是否想那癩哈蟆想吃天鵞肉的心理嗎？

他既然慾念而不能達到目的這急麼辦呢！就想到自有權的妻子、一到了晚間那能夠不想回去暫解一時之喝呢！所以每每推着換衣裳的名頭或者托着別的事情、就同去他饕他的淫慾啊、亦不顧經理人的許可、同事們的笑話一切的名義、是完全置之腦後、先度一時慾念的解決、這樣長此以往的作者、經理方面能夠沒有別的閑話麼！慢慢的自然就不客氣下這另請高陞的逐客令了啊！然已得辭退命令的他面上帶着慘淡失意的樣子、亦則將再想他策、另奔前程無非仍就是托親告友代他留心着機會、可是人們好不容易的給他安排了一個事由、而他仍就是三天飽飯一吃、就忘記一切所以然了、俗語說道「江山容易改」「本心最難移」二句話說的實在對啊！不上幾天又是想着家戀妻子的老病復發出來了、你想他這地方能夠、不像似上次同樣的發生嗎？咳這般親友們爲他亦費盡了許多心血、無數的人情、到現在仍落得勞而無功所以亦都看透他是一個、不可撈救的人、這可都退離三舍、袖手旁觀而已、但、年紀將近三十歲的他還是醉迷不醒混着呢！咳！請他自己回憶這近十年來的已往是多麼的慚愧、有多麼的辜負啊再請向他將來的一切是怎樣的打算呢！唉！我們一般步其後塵者、當可以鑒、請趕快自勉振起奮鬪罷！

宗教對於現代（續）

——人類的供獻——

（太虛大師講 釋德海記）

（一）是要分離的、借大的複雜的社會、須有分部的組織這各部各部的作用、是各稱其職、各盡其能（二）是要總合、社會的複雜作用、在現象上看起來、是各不相關似的、此團體不知彼團體相關彼機關不和此機關相干、其實一個人也有他的集中點、一個家庭、一個團體、一個國家、都有他的集中點、不然的話、是決對不能安寧的這兩種作用、是構成社會的原則、其借給人類之要求若首爲理智的作用、理智是離心力的、所以還要有一種熱烈堅凝的情緒、使之分而仍集、這是向心力的、能把社會擴而不散、如行星繞日、具有離向二力、乃能不即不離而運行無已、社會有離心力與向心力、亦復如此、使社會能充分發展其離心力之作用當、然是科學的供獻、然使社會更有其向心力之作用者、則是宗教之供獻、這種向心力的量、使社會有漸散、不潰裂、不爭鬪這是當然要藉於宗教的、現在人類的物質生活、雖然眼進步、熱而人類的社會常現有一種不安寧的狀態、這種現象的發產生、由於離心力過分的發達、而間心不與並駕齊驅、以至如現代人類的社會關係人各爲其人、國各爲其國、團體各爲其團體、階級各爲其階級、因互相矛盾而起種種戰爭、觀察世界各種情形同趨向這種狀態、尤其是在紀近世來的歐洲方面、世界雖然很交通、然而因社會的離心力大發展的緣故、所以依然沒有一致的、趨向爲永久和平的基本、而潛伏着很多不安的危險和痛苦、如德法兩國的現狀、就是一個證明、世界上一般有知識的人們、已大家說世界大同無非想造成人類和平安樂的政會可是他們愈走愈遠、但是如何能達到這種的理想呢、這是要宗教家負責、供獻給人類社會的新的向心力、使向心力與離心力有同樣的發展才有達到世界各同、人類和樂的一天拉二十年夏、大師來平講學三月、這篇演詞、是應北平協和醫院華文學校之請而講的、聽衆百餘人、皆歐美籍之深信基督教者（完）

迷岸記

（成郷尹）（續）

如爾我弟兄、能獲勝利、則世間之光棍、亦爲敢結黨成群、私出多金、賃借房屋、鋪張賭局、晝夜明燈亮燭、容納那腰無窮丁之衆賭徒、共同維持局面、引誘良家青年子弟、前來魚肉彼也、想孰爲刀俎、孰爲魚肉、是不待智者而知之矣、而况官私雙方、皆得貢獻賄祿、爾我若能贏餘、則彼等將來盡餓死也、且人之職業事事、莫適於「熟」之一字、決非笨拙滯板者、所能操其必勝之券也、如士熟於書史、則考取功名不難、農熟於田事、則鋤除草芟、而培植嘉穀不難商熟於運籌、則計算不難、工熟於模型、則製造精良不難、獨不聞夫「駕輕就熟」古有明訓者乎？又不聞夫「頭等光棍兩盞燈、二等光棍臀部輕」之俗語乎？何以謂之頭等光棍兩盞燈耶、譬之四人上塲、爭作葉子戲者、即各無勝負、而燈燭之費、仍由這四人身上負擔須知旁無假借也、何以謂之二等光棍臀部輕耶？譬之嗜賭之人、稍得贏餘、輒自知足、立即毅然起身出塲、第一不耗損氣血精神、第二不受謊恐失措、致令本金俱失、苟若戀棧不去、只圖貪賭、雖擁有千金、吾想決不能有通宵達旦之僥倖、有勝而無負也、負則囊空身倦、神魂若失、欲留不得、欲去不忍、寢食俱廢、形容枯槁、顏色憔悴倘若遊魂之鬼、爾時欲訴無人聽、欲哭無人憐、雖欲捲土重來、糜爛一戰、其如這囊中空空如也何、且此世風不古、江河日下、人心愈險爾虞我詐、誰是知己良友、誰悲失路之人、弟如嗜賭、道有數端、第一須心田狠毒第二須賭術精通、第三須結交賭友、互相聲援、第四須體育雄壯、精神充足、郭大發曰、如胡兄所論、則兄長對於斯道、極有經驗矣、以吾觀之、夫有金錢者、皆可入塲一試

男女衛生要事（二）

（濟民）

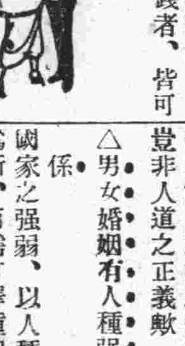

△男女肖宜研究夫婦之道

凡男女居室、人之大倫、易曰有男女、然後有夫婦、全部易經多論男女陰陽之理、但詞旨深奧、普通男女不能盡曉、禮記列昏義一篇、終以男教不修、陰事不得、垂爲大戒、蓋男女各具生殖之器、即各有生殖之用、用之不得其法、反貽衛生之害、自世界開通以來、新譯諸書如衛生學、醫學、生理學、於男女一道、大加發明、橡然大備發中國前人所未發所以未婚之男女與旣婚之男女爭先快覩、共加研究、夫男女構精萬物化生、此乃天地自然之理、男不待師友之啓迪女不待保姆之告誡、而良知良能、本於天性無不了解豈非人道之正義歟

△男女婚姻有人種强弱之關係

國家之强弱、以人種之强弱爲斷、西儒有擇種留良之說先後婚姻入手、蓋男女未臻壯盛之年、生殖器械尙未完固、遂令交歡、生子必弱、西醫講求生殖器之書、盈篇累牘、中國人以爲猥褻、恐近海淫、鬻而弗論所以結婚之初、一般無識男女、各憑臆說、密授新婚之男女、以訛傳訛、一誤再誤遂演成弱種之國民、良可嘆也、昔人於男女之生殖器、神同神聖、毫不以爲穢褻故有名醫士互相研究、本實驗之心得、著爲生理醫學衛生名書、以備國人之應用、所以其人皆强、而國亦因以强盖可法也、夫男子之精液、與女子之卵珠、如花之初胎有雌雄二蕊心、俟其蕊生、意充足、然後開花結果、自然異於常品、凡物皆然、而況於人是、男女之生殖器、其內容外部爲父母者、俱當留心考察如有病症、速爲醫治、今人往往諱言及此、或以爲汚穢、或視爲羞恥、不知女子陰戶、爲人生出世之門、試問世間人類無論何等貴重、誰能出不由戶者、然則欲生聰强之子、除觀男女相貌、性情、精神、意氣、乃而外、必時驗其生殖器、爲第一要法也（未完）

詞訟見聞錄

（二七二）（善亭雜說部之一）

扈金嬋倒拐奇聞

然非長白山白雪之白非白山之白車中人仍是寃無可白三更裏天交半夜經過一片平原車入坦途、愈走愈快、車愈快車中人愈感不快、四更裏路入平林、林樹林密、鴉鵲無聲、但聞林抄、風過處枝葉飄々、如爲車中人、代鳴不平、五更裏雞聲茅店月輪高、華華滿地、人跡印板橋渡橋者何人、豈不聞車中人嘐突叫囂、旣而月落烏啼、山家城郭淨朝曦、路入一村一家門首、車夫停車、呼仲蘭開門、一妙齡女子、年約十六七歲、天然俊俏、啓門應之曰、爸々回家來了、昨夜宿在何處、何時啓行、天甫破曉、即行到家、抑或昨夜、不曾宿宿、宵行達旦、

古本金瓶梅

第二十二回 吳月娘掃雪烹茶 應伯爵替花邀酒（四）

却說次日雪晴、應伯爵謝希大受了李家燒鵝瓶酒、恐西門慶擺佈他家、敬來邀請西門慶、進裏邊陪禮、月娘早晨梳粧畢、正和西門慶在房吃餅、只見玳安來說、應二爹和謝爹來了西門慶放下餅、就要往前走、月娘道兩個勾使鬼又不知來做甚麼你一發吃了出去、教他外頭等着去、慌的恁沒命的一般往外走怎的？大雪裏、又不知勾了那去？西門慶道、我叫小廝、把餅拿到前邊、我和他兩個吃罷說着、起身往外來、月娘吩咐、你和他吃了、不要信着、又勾引的往那裏去了、今日孟三姐晚夕上壽哩、西門慶道、我知道於是與應謝二人、相見聲諾說道、哥昨日着惱來家了、俺們甚是怪說他家、從前已往、在你家使錢費物、雖這一時不來、休要改了腔兒纔好、許你家粉頭、背地偸接蠻子、窯家路兒窄、又被他親眼看見、他怎的不惱、休說哥惱、俺們心裏也看不過儀力說了他娘兒幾句、他也甚是沒意思、今日早請了俺兩個到家、娘兒們哭哭啼啼跪着、恐怕你動意、置了一杯水酒兒、好歹請哥進去、陪個不是、西門慶道、我也不動意、我再也不進去了、伯爵道、哥惱有理、但說起來、也不干桂姐事、這個丁二官、原先是他姐姐桂卿的孤老、也沒說要請桂姐、只因他父親貨船、搭在他鄉里陳監生船上、纔到了不多兩日、這陳監生號雨淮、乃陳參政的兒子、丁二官拿了十兩銀子、在他家擺酒、請陳監生、纔送這銀子來不想你我到了他家就慌了、躲不及把個蠻子藏在後邊、被你看見了、實告、不會和桂姐沾身、今日他娘兒們賠着禮兒磕頭禮拜、央靠二人、好歹請哥到那裏、把這委曲情由也對哥表出、也把惱解了一半、西門慶道、我已是對房下賭誓、再也不去、又惱甚麼？你上覆他家、到不消費心、我家中今日有些小事、委的不得去、慌的二人一齊跪下、說道、哥甚麼話？不爭你不去、顯的我們請不得哥去、沒些面情了、到那兒略坐坐兒、就來也罷、當下二人死告活央、說的西門慶肯了、不一時、放桌兒、留二人吃餅、須臾吃畢、令玳安取衣服去、月娘正和孟玉樓坐着、便問玳安、你爹要往那裏去？玳安道、小的不知爹只叫小的取衣服、月娘罵道、賊囚根子、你還瞞着我不說、今日三娘上壽哩、你爹回來晚了、我只打你這賊囚根子、玳安道娘、打小的、管小的甚事？月娘道、不知怎的聽見他這化子們來却似奔命的一般、吃着飯、去了飯碗往外不迭、又不知來、家中置酒等候不題且說西門慶被兩個邀到李家、早早堂中擺了一席齊整酒餚、叫了兩個妓女彈唱、李桂姐與桂卿兩個打扮迎接老虔婆出來、跪着陪禮、姐兒兩個遞酒、應伯爵謝希大在旁打諢耍笑、向桂姐道、還虧我把嘴頭上皮也磨了半邊去、請了你家漢子來、就連酒兒也不替我遞一杯兒、只遞你家漢子、剛纔若他不偏子不來、休說你哭瞎了眼唱門詞兒、到明日諸人不要你、只我好說話兒、將就罷了、桂姐罵道、怪應花子、汗邪了你、我不好罵出來的可可兒的我唱門詞兒來？應伯爵道、你看賊小淫婦兒、念了經打和尙、他不來慌的那腔兒、這回就翅膀兒毛乾了、你過來、且與我看個仔細、於是不由分說、蹋力扯他桂姐笑道、怪蠢才的、看推撒翻了酒在爹身上、伯爵道、小淫婦兒會喬張致的這回就疼漢子、看撒了爹身上酒、叫你爹那甜、我是後娘養的、怎的不叫我不聲兒仵姐道、我叫你是我的孩子兒伯爵道、你過來、我說個笑話兒你聽、一個傍蠏、與田雞結爲兄弟、賭跳過水溝兒去便是大哥、田雞幾跳、跳過去了、傍蠏方欲跳、撞遇兩個女子來汲水、用草繩把他拴住打了水、帶回家去、臨行忘記了、不將去、田雞見他不來過來看他、說道、你怎的就不過去了、傍蠏說、我早過去、倒不吃兩個小淫婦纏得恁樣了、桂姐兩個聽了、一齊起着打、把西門慶笑得要不得

有志的青年

（守信）

料峭春風、習習的刮着、朱輪似的、垂暮太陽、已經西沉、漫漫長空、漸就佈出黑漆般的夜象了！一盞半明半暗、火光如豆的油燈之下、站着一個年約二十左右的青年看他的衣帽、知道是個學生的裝束、他緊蹙雙眉、面堆愁容、有時佇立、目注燈光長吁短嘆的、有時踱來踱去、在燈光下徘徊、仍不住的太息！好像有什麼抑鬱愁懷、難過的心緒似的這時屋裏空氣、是非常寂靜、除了時計、克得克得的擺動着外、就是他坐立不離的影兒、伴他的煩惱

「諒倫你不睡覺？還走來走去的尋思什麼？」

他正在來往的走着、忽聽他的慈愛母親這樣問說、把他的思潮、登時驚碎、答應着向外要走、他母親已經進來了、他母親坐在炕沿上、用那昏花的老眼望着他臉說、你現在雖然是卒業啦！本應升學求進修可深造、但是咱們家境、原不甚富裕、前幾年攻你念書、每期費用亦是勉强應付、誰知這回遇着此等天年、錢法奇緊、就是咱們的生活、也算湊付餬口、此後不至釜底積塵、亦云幸矣、焉能有力再攻你升學呢！眞是心有餘而力不逮呀！况且指日繁、進款愈減、生活費用亦有些感覺支絀、你父親已是年老體衰、不能操理家務矣、將來生計的仔肩、全賴你擔負呢！你想一想我說的對不對？

母親說的、確是至理、我方纔自已在屋裏盤桓着就是尋思這個問題、我的升學念頭、已完全打消、正想着、煩託親友給謀個事作、以爲日後自立計心裏覺着、最困難的、就是無人願作曹邱任者、咱們本來靡有好親戚、好朋友、所認識的、盡是、平庸農人、加上現在這個炎涼世界、人情冷暖的時候、靡有實在交誼、和親戚、人家誰肯給吹噓援引、這還不算呢、譬喻就是懇親戚、靠面子、一步僥倖、有人給介紹妥了一個地方、若是不會拍馬吹牛、諂媚逢迎的手腕、就知道循規蹈矩、墨守舊理、和什麼認識服務啦！想着去求進展、那算靡有個成、不啻「緣木求魚」、進一步說、不能出息、還是小事、恐怕連位置也難保長久哇！我的性質直率、不善溜虛和這現在的潮流去比較、實屬鑿柄不入、縱是自知不改不行、但是天賦秉性、更革非易俗語說「山河容易改、秉性最難移」這話是不謬的所以我想到這裏覺着前途毫無好望、躊躇良久、終沒有解決了這個問題、「你不用胡亂思想、也不必着急、等明天我上你二舅家去、託他給你找個買賣地方住吧！較比覓別的事、能容易些、仍願不願意？」（未完）

奉山鐵路局車務處廣告

爲廣告事茲將本路附掛三等車中間車貨物列車之運轉時刻改訂一部如左訂自四月十二日起始實行仰各週知特此廣告

171次		站名		172
4,00	開	皇姑屯		
31 36	開 到	馬三家		
5,09 14	開 到	興隆店		
34 44	開 到	巨流河		
6,05 25	開 到	新民		
46 51	開 到	柳河溝	開 到	11,13 10,47
7,11 10	開 到	白旗堡	開 到	2[illegible] 10,2[illegible]
45 8,10	開 到	繞陽河	開 到	9,54 8,59
30 36	開 到	厲家窩鋪	開 到	39 34
56 9,01	開 到	唐家窩鋪	開 到	15 8,10
9,21 11,15	開 到	大虎山	開 到	50 27
34 39	開 到	高山子	開 到	08 7,03
12,09 35	開 到	青堆子	開 到	3[illegible] 28
		趙家屯	開 到	15 6,10
		溝帮子	開 到	54 5,25
		羊圈子	開 到	55 50
		石山站	開 到	31 4,26
		大凌河	開 到	56 51
		双羊店	開 到	30 25
		錦縣	開	3,00
				172

瀋海鐵路保安維持會廣告

本路自四月十日起與吉海路開始聯運同時關於兩路間直通及本路各次旅客列車時刻均加以改訂茲公佈於後俾衆週知

瀋陽吉林間及瀋陽朝陽鎭間客車時刻表

車次		瀋陽	清原	朝陽鎭	吉林
一次	由瀋陽開往吉林直通旅客列車	七點三十分開	十一點四十七分開	十五點二十分到 十五點四十分開	二十點四十分到
三次	由瀋陽開往朝陽鎭混合客車	十一點三十分開	十六點四十分開	二十一點〇〇分到	
五次	由瀋陽開往朝陽鎭不搭載行李包裹在朝陽鎭換車接續吉海七次客車	二十點三十分開	一點三十七分開	六點〇〇分到 七點五十分開	十五點〇〇分到

車次		吉林	朝陽鎭	清原	瀋陽
二次	由吉林開往瀋陽直通旅客列車	七點三十分開	十二點〇分到 十二點二十分開	十五點五十三分開	二十點〇〇分到
四次	由朝陽鎭開往瀋陽混合客車		六點三十分開	十點五十分開	十六點〇〇分到
六次	由朝陽鎭開往瀋陽不搭載行李包裹在朝陽鎭銜接吉海路八次客車	十二點五五分開	十九點[illegible]到 二二點三十分開	二點五十六分開	八點〇〇分到

梅河口西安間客車時刻表

車次		梅河口	西安
一〇一次	由梅河口開往西安接續瀋吉一、二次通車	十四點四十分開	十六點四十五分到
一〇三次	由梅河口開往西安接續瀋朝間五次	二十點十分開	二十二點十五分到

車次		西安	梅河口
一〇二次	由西安開往梅河口接瀋朝間六次	五點〇〇分開	七點十分到
一〇四次	由西安開往梅河口銜接瀋吉一、二次通車	十點四十分開	十二點五十分到

吉海鐵路管理局廣告

第乙號

爲廣告事查本路客貨運價自四月一日起改爲現洋本位（吉洋官帖哈洋金票均可照行折收但現洋票不收）將吉林東站倂歸吉長吉林站辦理客貨運輸各次列車均以吉林站爲起訖站幷經商定自本月十日起與瀋海辦理客貨聯運旅客貨物均可直達瀋陽茲將行車時刻表列後恐未遇知特此廣告

旅客列車時刻表

大滿洲國大同元年四月十日起施行

上行 第八次混合列車 三等 點 分	上行 第百零二次旅客列車 各等 點 分		站名		下行 第百零一次旅客列車 各等 點 分	下行 第七次混合列車 三等 點 分
12,55	7,30	開	吉林站	到	,10	15,00
13,10 ,12	,40 ,42	到 開	北山站	開 到	20,00 ,58	,45 ,42
,18 ,20	,47 ,48	到 開	黃旗屯	開 到	,53 ,52	,36 ,33
,57 14,02	8,13 ,15	到 開	口前	開 到	,27 ,26	14,00 ,51
,36 ,37	,37 ,38	到 開	西陽	開 到	,05 19,04	,20 13,08
15,25 ,30	9,08 ,10	到 開	雙河鎭	開 到	,32 ,28	,20 12,05
16,02 ,12	,29 ,31	到 開	取柴河	開 到	,09 18,08	,40 ,38
,40 ,45	5,1 10,01	到 開	煙筒山	開 到	,45 ,35	11,00 ,47
17,11 ,18	,19 ,20	到 開	小城子	開 到	,17 17,16	,22 10,15
18,02 ,12	,48 ,49	到 開	蕎麥楞	開 到	,55 ,52	,42 ,40
,37 ,47	11,07 ,09	到 開	磐石	開 到	,33 ,31	9,11 ,56
19,22 ,2[illegible]	,32 ,33	到 開	鎢山屯	開 到	,08 16,07	,19 8,18
20,00	12,00	到	朝陽鎭	開	15,40	7,40

吉林瀋陽間直通列車瀋海線時刻

第六次列車	第二次直通列車		站名		第一次直通列車	第五次列車
22,30	12,20	開	朝陽鎭	到	15,20	6,00
8,00	20,00	到	瀋陽站	開	7,30	20,30

◎注意◎

1 本路第百零二次車即瀋海第二次車本路第百零一次車即瀋海第一次車

2 本路第八次車與瀋海第六次車銜接

3 瀋海第五次車與本路第七次車銜接

貨物運率

（種別）（等級）	一等	二等	三等	四等	五等	六等
零擔每百公斤每公里	七厘五	六厘五	五厘五	四厘五	四厘	三厘五
整車每公噸每公里	六分五	五分五	四分五	三分五	三分	二分五

大連

關東州內中等學校 設立體育聯盟
在旅順一中開初次協議會 並開滿洲建國記念運動會

關東廳學務課、於二十日午前十點、於旅順第一中學校講堂召集州內中學校、及初等學校長、體育主任等百餘名、協議設立關東州學校體育聯盟等事、於午後六點鐘始行閉會、當日之議案如左

一、關東州學校體育聯盟設立之件

二、滿洲國建國大運動會開催之件

於該協議會時所決定之學校體育聯盟規則之要旨、如左其目的之所在、（規則第三條）在使學校體育、基於教育的見地、研究學校體育、以期發達學生之健全之身心、加盟學校間得能協調連絡、並圖學生相互融和、兼以涵養民族協和之精神

事務所設置於關東廳體育研究所內以內務局長爲會長、學務課長爲副會長、以下置理事若干名、部長七名、評議員若干、委員若干、書記若干、使得遂行其目的、每年至少須開一回體育大會、關於中等學校之體育、施行以調查與研究、該體育聯盟誕生後、則於學校之體育上當期有莫大之效果、加盟者以男子中等部、女子中等部、大連初等部、金州初等部、普蘭店初等部、皮子窩初等部等七部組成之

於本年度內所開之體育大會同時亦有所協定、其開會期議決如左

△男子中等學校

一、六月十一日（土）武士道以外之運動（旅順運動場）

二、六月十二日（日）武士道（大連第二中學校）

三、八月下旬至九月上旬水泳（大連運動場）

△女子中等學校

一、六月十八日陸上競技籠球（大連運動場）

△初等學校

一、五月中旬（八日至十八日）舉行滿洲建國記念聯合運動會

八田副總裁 三十日到任

豫定於二十五日乘自神戶出帆之香港丸、於二十八日赴任之新滿鐵總裁八田嘉明氏、因事務之方便上、變更豫定之日程、聞改於二十五日自東京出發、二十七日乘自神戶出帆之烏蘇里丸、於三十日到任會電告滿鐵本社矣

謝將軍又將來連

滯留於日本神戶甲子園旅館之謝米諾夫將軍、於二十一日乘自神戶發之烏拉爾丸來大連

清掃汚所 殺蠅防病

小崗子警察署、爲豫防傳染病媒介之倉蠅、乃於其尚未思動之先、豫作防備、該署衛生係特於二十日午前九點至午後零時、召集外勤巡查、並由名派出所增派一名、巡視管內易行發生蒼蠅之飲食店、及各戶之便所汚水道、塵土箱等不潔地方即令淸掃之後、撒放石灰、以期殺滅云云

同籍途中兩次受騙 婦人尋死遇救
山東同鄉會備船資送歸 李漢文君眞是再造父母

沛縣人劉長潤年三十九歲、於數年前携眷至東豐縣滑石河子謀生、近年稍有積蓄、詎於上年被胡匪蹂躪、不得安居、於是先遣其妻常氏年四十三歲、帶領幼子八歲、幼女三歲、相率回籍、共帶路資大洋七十元、幷囑託同鄉人張玉富、一路照料故該等皆無旅行知識、既至奉天即爲野鷄房子騙去大洋卅元當時張玉富知該常氏被騙、亦無法挽救、隨遛返東豐、報告劉長潤矣、乃常氏既至大連下車後、趦趄道左、不知所止、追念被騙情形、資婦人視大洋卅元、奚啻性命因而心神慌忽、頓成神經之病、復起求死之心、於心旌搖々、若無所主之際、其八歲幼子、忽而失踪、呼喚移時、渺不可得、該氏哭之失聲、遂解帶覓樹自縊、幸遇李漢文君、將其解救、送與山東同鄉會、乃詢其居里等情、彼婦不知置答、該會無奈將其送於客棧、幸將該子覓到、惟李漢文君、慈善爲懷、一再至客棧、値該婦稍清醒時、慢加詢問、據該婦云手中所餘大洋卅餘元給與小飯館一包、亦不知數目、但接受我洋者、係一無左耳之人、於是李漢文再領該婦、同至該會說明前項情由、該會當協同刑事于江亭一行、至榮町沿門查找、果遇無左耳者之人、年將五旬係榮町一番地十五號泰順成小飯館、當時問其曾接收該婦之洋否、該館起初堅不承認、後經該會嚴詞窮究、始將紙包取出、內計大洋十六元、據該婦云、餘者藏於近側木舖內、木花之中、隨又復至該處將木花搜索殆遍、幷無所見、該會除將該婦毋子三人、仍送客棧居住、供給飲食外、遂函達該夫劉長潤、速來認領、昨晨該夫趕到、夫妻相見、悲喜交集、當由該會發給船票等費、俾其附二十一號去青島歸里矣、此事雖由該會救濟得當、然李漢文之爲人、青年熱心、對此不辭奔走之勞、協助該會救該婦、命在頃刻之間、其慈善之懷、足見一班

富田氏携眷歸國

前大連民政署庶務課長富田啓吉氏、業經退官、歸隱田園、於二十日乘出港之貝嘉爾丸、携帶家族一同回歸鄉里、聞富田受某方面之聘請仍須來滿擔任要職此次歸國約住一個月、再行歸連云

龐會長北上 視察商況

西崗子華商公議會長龐睦堂

羣兒在路上遊戲 一名轢折左腕
係竹內克已之長男年五歲 加害者係大連車行之汽車

市內加賀町五十九番地大連自動車行運轉手內田清、於二十日午後六時、操縱自動車由花園町四十八番地之道路速行中、適有花園町五十一番地日人竹內克已之長男竹內正人現年五歲、率領多數幼兒、作軍隊之遊行、由花園町四十八番地向五十一番地方面行走中、與自動車衝突、而運轉手因車已開足速度、一時不可制止、致未防避、將幼兒竹內正人壓於輪下、當時手骨折斷、現在就醫於堀江病院、生死尙不可知、過由運轉手不愼西崗署正在檢舉中云

老丈人控訴女婿 追問女兒下落
傳聞將妻及女孩賣爲娼 現婦係拐來欲行變賣者

恒有因夫娶妾、薄待先妻、惹起先威、於平生無趣、因重婚罪控夫於警察署者、時有所聞其或因此離者、亦不乏人、而警察當局、固有鋤强安良之義務、無奈對於妻控夫案、事關家務、碍難斷子處理、即有重婚之罪、須視夫妻間關係輕重、不能貿然折散其夫妻之緣也、月之二十一日、又有父代女控婿於沙河口警察署者、原因仍係女婿有違人道、無奈女已不知下落、老父之片言未可憑信、故濩警察署無法處分、究竟如何處理、尙濩人之注意

據沙河口警察署接到訴狀之宗旨謂、告訴人原籍山東省現在暫居於市內新起街四十一番地傳有錄處之張源、被告者即張之女婿、現在市內王陽街三百二十八番地居住之周福元、張與周居於同鄉且有世交、所以以女許配周並非視周之人品、亦非慈周之家產、惟因周父與張同鄉同學、交情莫比中國舊習、兩家身份相符時、便可結兒女親家、當時女年尙幼、而周亦在抱、故將來能否創家立業、未可預料無非憑女兒之命運而已、乃周家早年却爲鄉間富戶、以其世世之根底、皆爲誠實農民、故預想周之將來、決不致破家敗產不因此以女兒許之、結親未幾而周父竟亡、斯時之周福元年已漸長、既無父親之管束更夫有正當之教訓、大權在手、遂學會奢侈至民國二十年家產將已化盡女年已大、正是成婚之時、欲悔婚約、又恐親友之譏笑欲準其娶妻、又慮將來之凍餒、迫不得已爲注重體面不得不允在民國二十年十月中正式成親、周自娶妻後、更不學好、家產全盡、斯時女兒又生外孫家口漸漲、收入却少、乃周福元爲窮所迫、兼之故鄉無可留連、於生女之次年、携妻女同船來連、即住於現在地點、周無特長抵連後仍無正業、全憑典當以資養家、不二年衣物當盡無法可想、乘岳父之不在、將妻女賣於娼中、現在不知下落、父念女切、而且女落苦海

故於二月前來連尋女、自抵連後、屢訪女婿未得一見、最後曾會婿於其家、雖然女與外孫皆無足跡、其家中現在之妻室、乃係新娶者、於是心中懷疑、更信女被賣却不疑矣、

後聞友人云、周將妻女賣後更由山東方面、拐來鄉間女子爲妻、現在因不務正業、新娶之妻、不久尙擬變賣、因之請求警署、設法作主、除限期令周福元將女兒找回外、更按重婚罪與周離婚、願將女兒領回鄉、得父女之團圓云

獨立後三周紀念 開衛生展覽會
在財團法人大連醫院內 本月廿九日及卅日兩日

財團法人大連醫院獨立以來業經三週、理宜有相當之紀念、該院已計畫妥貼、定於本月二十九日、三十日之兩日間、在該院開衛生展覽會陳列多年募集之疾病等之實物標本、紫外光線、寫眞、醫療器械、及其他保健衛生所關之各項資料、以供公衆之觀覽、並行附有說明、爲豫防疾病、增進健康、及普及知識上、定有莫大之裨助同時並行陳列該院看護婦之手藝品及生花、而手藝品當時出賣、來觀者希望購買時可隨意購取云

大連市役所 新任市委員

大連市役所常設委員及臨時委員中之恩田、閣、岡野、津久井、二村、橫田、山中各委員、內中閣委員榮任奉天市長、日委員內中有死亡者、亦有辭任者、市方面爲補缺此項委員、乃按關東州市制施行規則第五十條第二項、推薦任命如左

▲學務委員相川米太郎、邵愼亭、品田直知、重松與八▲社會事業委員牛島蒸▲特別事業委員入江正太郎▲臨時市場委員犬和田彌一

春季招魂祭 五月一日舉行

於五月一日於中央公園舉行招魂祭典、市役所於二十二午前十點、在該會議室、召集在鄉軍人會、滿鐵、民政署、各學校、等關係各團體代表者、協議關於執行祭典各項事宜云

路上停車竟失盜

沙河口大正通十四番地小松勉强堂店員、於二十日午後五點四十分、在伊勢町前停車、車上所載之物、不知被何人竊去矣

本年過往大連港之 魯省農民激減
比去年減少五萬二百餘名 原因爲事變及入國限制說

因受事變之影響、及因滿洲國有限制入國說等關係、經由大連之山東農民、最近已大見激減、對此之統計的調查、更據

水上警察署沖田高等主任、關於苦力來連減少、並離連增加等、談謂

依本署之統計、來連之山東苦力、自入三月、依然減少、離連者自去年末至本年一月、竟見激增、事實之原因、勿論因受事變之影響、然一方因匪賊跳梁、心生恐懼之所致、入國限制等、並無何項正式之通知云

更關於苦力來連減少之原因亦爲滿鐵線廢止減價車票之所致、據大連汽船會社方面之觀測、謂

苦力來連激減之事實、靑島大連間僅不過二百名、離連者頗看增加、原因或爲費止減價車票、惟該汽船方面、不見增減、因此則營口葫蘆島方面、當能直接增加云

總以輸送大華苦力之阿波共同汽船會社、關於山東苦力之出入增減事、據其考察所得、大概之情形、如左

限制山東苦力入港說、僅不過耳聞、並未有具體的方針、來連苦力之減少、係爲廢止減價制度之所致或亦爲事變之關係云

於本年來連之山東苦力、及離連之山東苦力、據調查減少及增加之人數、分月誌列如下

△本年度來連

△一月分 男一萬二千三百三名、女一千五百七十五名計萬三千六百七十八名

△二月分 男一萬六千六百三十七名、女千六百五十四名、計一萬八千二百九十一名

△三月 男三萬五千四十七名、女三千五百二名、計三萬八千三百四十九名

此如去年一二三月間之數目相比較

△一月 一萬三千四百三十一名（增一百四十七名）

△二月 九千五百名（增八千七百九十一名）

△三月 五萬四千五十二名（減一萬五千七百〇三名）

△本年度離連

△一月 男三萬九千八十名、女三千二百十三名、計四萬二千三百一名

△二月 男一萬七千八百二十六名女千三百四十三名計一萬九千百六十九名

△三月 男二萬四千八百七十五名、女二千五十八名計二萬七千三百八十三名

此與去年之一二三月間之數目相比較

△一月 萬九千八百五十名增二萬一千四百五十一名

△二月 一萬千四百七十一名（增七千四百九十八名）

△三月 一萬三千七百十七名增萬三千六百六十六名

而離連之總數與去年度相比較、增加四萬三千五百五十五名、來連者與去年度相比較減少六千六百六十五名果結比去年度從滿洲即經由大連者減少之苦力總數、五萬二百二十名云

問出詐欺罪 張貫麟皮口籍
妓女恒受其騙

專門詐欺婦女爲生之張貴麟現年三十五歲、原籍皮口管內淸水河會、現在與暗娼薛氏同居於市內太公街四十二番地、薛氏固一無夫之寡婦去年五月中見張貴麟衣冠整齊、似一紳士、乃視爲奇貨以甘言蜜語、將張誘至家中目的在得張之金錢而已、乃張貴麟亦一靠人吃飯者、得薛氏之歡迎、不稍拒絕、便至薛氏之家中、三言兩語、竟結成甘蜜之夫妻、外表上似一双得意夫妻、其實各懷用意、張初爲商人、後以薛氏暗娼、收入極夥、乃廢却前業、實行爲暗娼、至四月十八日晚二人、因事口角、繼又動武事又湊巧薛氏家中新出閣某借得小洋三百元、存於家中、以備招接妓女之用、張因與薛氏反目、無再留戀之意、乃於深夜乘薛氏熟睡中、將金庫啓開、偸出現欵二百六十元、携之而逃薛氏天明查覺後、知爲張貴麟所窃去、乃報官搜查、張亦財運不佳、取欵後正逃而未走之際、竟又被官逮捕、被審後供認不諱、警署以其行爲不端、更必有詐欺等案除將現欵交與薛氏外、仍繼續審問已往之餘罪據稱在去年中、曾結識妓女金鳳者於露大市場之某號中、該妓容貌美麗、一見如意、故繼三連四先後共往求歡數次、後因金鳳移轍、多日未得見面在去年十月十八日、又與金鳳不期而會於劉家屯十八號舊友相逢、當然要照顧一次當夜便在十八號止宿、當就寢理應先交局錢、惟因有舊交、未能照例交錢、允至次日天明後、如數交齊至次日即十九日淸晨、因金鳳未酌乘機逃走、至四月十九日夜因與薛氏反目且窃其金錢、不能返回、仍投宿於十八號當時金鳳以前次欠錢未交、今又相逢、當然歡迎、因之當夜在十八號共開盤子兩個並食飯等計共數元就寢時如數付淸所欠者不過前次與當夜之局錢、仍照前約、定次日再交、而金鳳亦樂允、至次日金鳳因有前次之鑑、先余起床以防再逃、不料金鳳又有友人來訪正與友人會談中、乘此機會、又逃脫矣云云、警署即時將金鳳招至、果云事實、張貴麟專門詐欺妓女、此外尙有餘罪數起、正在調查中云

法院事項

△起訴▽

△原告 楊叔平被告劉國棟 請求貸欵金四百四十二圓二角八分（四、十二）

△原告 史永玉被告張煥章 請求房租貸欵欵金二十圓五角（四、九）

△原告 包夢梅被告張文麟 請求房租金三百圓（四九

岐山醫院
醫師 楊鳳鳴

大連第一次公映
中國第一部片上發音有聲電影
全部對白 全部有聲 全部歌唱
黃耐霜主演
香艷名貴 愛情巨片
雨過天靑
本月二十六日起演三天●在西廣場映樂館

各科診療 骨折脫臼 齒科技工
愛克斯光科 阿片嗎啡癮治療
健康相談 病理病原檢查部 各種肛門病
大連小崗子
博愛醫院
院長 孟天成
副院長 日沖飛那
電話 五四六七番 六八〇九番

大連市西通六十四番地
王仁眼科醫院
電話六七五二號
地址在常盤橋西廣場電車道中間路北便是

新唱片到
蓓開 高亭 勝利 開明 大中華

零細雜貨專門的……
近來上海男女時鞋及春季應用物品
遠大百貨店
新到中外各種雜貨特大賤賣
大連浪速町七十番地 電話二一六六五番

森永糖菓
牛奶糖 咖啡糖 餅乾 果蜜糖 脾膳糖 牛奶 牛奶粉 茶葉 哥々粉 其他送禮品 各種糖菓 一概俱全
滿蒙總經理處
森永製品滿洲販賣株式會社
大連市雲井町二七番地
受信 沙河口局私書函第六號
電話 帳房④九〇二一番 華商部九八八四番
略號 受電 ダイレンモリナガ
振替 大連四二〇二番

緊要聲明
本堂東西糾葛纏訟累日對於營業難免有廢弛之處現在經官調停和平解決前經理王慶新經官出號此後總理于振塵業務主任金祥佐對於營業當然此力謀整頓以求發展凡來賜顧者必能如願以償決不至簡陋怠慢以負顧客之雅意尙望不時駕臨無任歡迎茲將特色披露於左
一、浴室整齊淸潔
一、侍役伺候週到
一、房間設備完美
一、理髮技術高尙
昭和七年四月二十一日
陰曆三月十六日 正式開幕
雙泉堂公記 主人謹啓
電話 三二二六 四九七〇番

瑞有氏黑色補丸
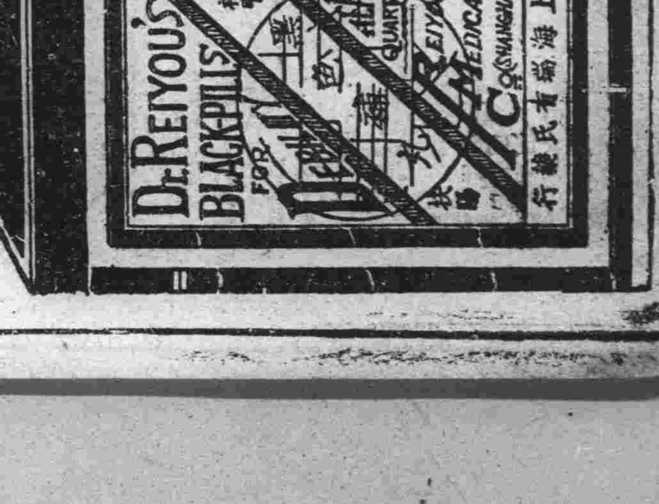

瑞有氏黑色補丸專治男女貧血五癆七傷氣虛咳嗽遺精先天不足後天虧損少年破身太早夜夢滑精常出涼汗精冷天淸子嗣艱難自汗盜汗腰腿酸疼形容枯槁小便夜多年久白濁或婦女之白帶及年久不受孕凡由腎部發生各症服之非常有效强精固腎如無病常服體質强壯精神充足永保無腎虧之虞定價每打三十元每盒三元小盒一元二角外埠函購皆可郵寄各埠大藥房凡經售西藥者均有代售詢無處購實將欵匯至分行購買立郵不悞萬無舛錯
總行上海英租界福州路八十二號瑞有氏藥行
分行哈爾濱道外正陽街西頭瑞有氏藥行
遼寧十一緯路西南電報局東屋
瑞有氏藥行啓

本社電話
經理部 四〇三四
編輯部 七五一三
社長室 二一八一四

紐約銀塊仍未動 標金收價提高
海外銀價返漲不易

(上海二十一日電訊)、紐約銀塊未動、人情混沌、銀行方面存英滙妥七便士八一二五、美滙妥三一弗一八七五、而後以此價為中心、上下浮動、東滙外洋稍少有存付、尚稱小堅、標金收盤前、大德成出存、收價提高、海外銀價、據銀行家之意見、眼前恐無繼續多疲、試觀美之財界、日形惡劣、其他環境亦多屬不佳、返漲實非易易、結局不過無大起落、鎭靜而已、又云上海日商紡紗塲、決自本月二十六日開始操業云

恢復金位尚無望
英財政總長在下院聲明

(倫敦廿一日電訊)英財政總長張伯林、十九日在下院說明豫算案之際、並聲明「英國在最近之將來仍不能恢復金本位制」云云

東鐵吸收東運策
俄商收買特產 極力向東運送

哈爾濱通訊、由四月以後、因東鐵運費換算率之變更粮貨東運、非常不利、但蘇聯貿易局與瓦沙爾洋行近在哈管區及西部線一帶、極力收買、向東行運送、一般人對之抱甚大之疑慮、茲據探聞東鐵與蘇聯貿易局及瓦沙爾洋行、結有密約、限於哈管區及西部線之東行大豆、每噸減收運費四元、但須全部東行運送、一般特產商對之已起非難之聲云

哈埠錢粮行
小麥漲二分五 大豆妥四百車

哈埠十六日小麥行情、較前日仍續行上漲、但妥車無多者、價為一、七八五、二、八〇〇、近卯上午未妥、下午妥五車、開收盤均為一、七二〇△中卯上午妥二車、開收盤均為一、〇三〇、下午妥七車開盤為一、七四〇、收盤為一、七二五、較前日漲二分五、△遠上午妥二車、開收盤均為一、七六〇、下午妥一車開收盤均為一、七六〇、較前日漲二分七厘五、大豆日來頗稱步漲、(十六日)共妥四百餘車、現市妥價約八九五、八五五、八六五、近卯上午妥六十五車、下午妥一百六十車、開收均為八六五、開盤為八九〇、收盤為八八五、△中卯上午妥八車、開盤為八五五、收盤為八八〇、下午妥五十車、開盤為九〇二五、收盤為九〇〇、較前日漲三分五、遠卯上午妥二十五車、開盤為九一〇、下午妥九十車、開盤為九三〇、收盤為九二二五、較前日漲三分七厘五

滬錢委會決清理六千萬兩莊票
紗布交易所決開始交易

上海二十一日電訊、自廢曆年以來、迄未清理之莊票約八千金兩、茲經錢莊委員會決定、由五月二日起十日間內、每日以八百萬兩之額數為之清理、據觀此次總可告一結束、因之迄今成為商家交易癥結之此問題、若經結束後期待必能稍呈活況、又因此延期之紗布交易所亦決定由五月二日開始交易云

人造絲增稅
已通過行政院 中政會審議中

上海廿一日電訊、中國決增人造絲稅、其稅率已通過行政院、刻由中央政治會議審議中

商情(二十一日) 本埠特產

▲大豆(單位厘)

月限	開行	最高	最低	散行
四月末	四七〇〇	四七四〇	四七〇〇	四七四〇
五月末	四七七〇	四八〇〇	四七七〇	四八〇〇
六月末	四八四〇	四八五〇	四八二〇	四八五〇
七月末	四八六〇	四九〇〇	四八六〇	四九〇〇
八月末	四九六〇	五〇〇〇	四九六〇	五〇〇〇

所成數 百八十六車

▲豆餅

月限	開行	最高	最低	散行
五月限	一五七〇	一五七〇	一五七〇	一五七〇
六月限	一五九〇	一六〇〇	一五九〇	一六〇〇
七月限	一六一〇	一六二〇	一六一〇	一六二〇

成數 三萬枚

▲豆油

月限	開行	最高	最低	散行
五月限	一三九〇	一三九〇	一三九〇	一三九〇
六月限	一三〇〇	一三〇〇	一三〇〇	一三〇〇

所成數 二千五百箱

▲高粱

月限	開行	最高	最低	散行
四月末	二九〇〇	二九二〇	二九〇〇	二九二〇
五月末	三〇〇〇	三〇一〇	三〇〇〇	三〇二〇
六月限	三一三〇	三一五〇	三一三〇	三一五〇
七月末	三二六〇	三二六〇	三二六〇	三二六〇

所成數 七十一車

包米未安

▲現貨前場

品名		
混保(帶皮)	四七六〇	四七七〇
大豆(不帶皮) 所成數 百車	四六八〇	四六九〇
普通(帶皮) 大豆(不帶皮) 所成數	四十車	
豆餅	一五五五	一五五五
所成數	四千枚	
豆油	一三〇〇	一二九五
所成數	二千箱	
高粱	二九〇〇	二八八〇
所成數	五車	
包米	二七五〇	二七五〇
所成數	二車	

本埠錢鈔

	開行	最高	最低	收行
近期	七〇八〇	七一〇〇	七〇五五	七〇五五
遠期	七二五〇	七二四〇	七〇八五	七〇九五

所成數 近期 二百六萬圓 遠期 三百九十二萬圓

現貨交易

	銀對金	銀對洋	金對洋
九時	七〇八〇	一六八五	一六八〇〇
十時	七〇九〇	一六八五	一六七七五
十一時	七〇七〇	一六九〇〇	一六八三〇
十二時	七〇五五	一六九〇	一六八五五
所成數	九萬二千圓	三萬四千圓	
二時半	七〇三〇	一六九〇	一六八五五
三時半	七〇五〇	一六八〇	一六八五五

電報滙兌

倫敦銀塊	一六片四分三
同前場	一六片十六分十三
紐約銀塊	二八仙八分一
孟買銀塊	五三留比八分七
英美滙兌	三弗七六仙八分三
美日滙兌	三三弗〇分六
中美匯兌	三一弗八分三

▲上海外匯

	賣	買
日滙	一〇六兩〇〇〇	一〇五兩〇〇〇
英滙	一先令七片七五〇	一先令七片八三五
美匯	三一弗〇六二五	三一弗一八七五

▲豐匯掛期

日匯	一〇七兩五〇〇
英匯	一志七片六二五
美滙	三〇弗七五〇

▲上海標金

開行	七一三兩五錢
最高	七一九兩二錢
最低	七一二兩四錢
收盤	七一八兩七錢

商品市場

▲美棉

現貨	六仙二五
五月	六仙一一

▲印度棉花

限月	
七月	六仙三〇
十月	六仙五〇
十二月	六仙七〇
一月	六仙七九
三月	六仙九三

奔哥爾 一五六留比 布牢其 一八八留比 奧姆拉 ……留比

▲大阪三品

限月	前場開盤	後場收盤
四月	一三五八〇	一三五八〇
五月	一三六〇〇	一三六六〇
六月	一三〇〇〇	一三〇五〇
七月	一三一九〇	一三一一〇
八月	一三四〇〇	一三四一〇
九月	一三四九〇	一三四七〇
十月	一三四九〇	一三四六〇

▲大阪棉花

	現貨	定期
開盤	二九、〇〇	三二、〇〇
收盤	二八、八〇	三二、〇五

▲大阪期米

	現	中	期
開盤	二二、九八	二三、四三	二四、〇六
收盤	二二、九五	二三、四六	二四、〇一

▲東京期米

	現	中	期
開盤	二二、八九	二三、四〇	二三、九九
收盤	二二、九六	二三、五二	二四、〇二

▲仁川期米

	現	中	期
開盤	……	二〇、四八	二一、〇一
收盤	一九、九一	二一、〇五	二〇、五〇

▲神戶豆餅

		收盤
五月	二、三七	二、三九
六月	二、三六	二、三四

▲神戶滙兌

	賣	買
日美	三三弗十六分十五	三三弗八分一
正午	三三弗〇分〇	三三弗八分一

▲大阪綿絲

限月	前場開行	後場收盤
四月	一三五八〇	一三五八〇
五月	一三六〇〇	一三六六〇
六月	一三〇〇〇	一三〇五〇
七月	一三二九〇	一三三一〇
八月	一三四〇〇	一三四七〇
九月	一三四九〇	一三四七〇
十月	一三四九〇	一三四六〇

▲橫濱生絲 限月 前一節 前二節

▲印度麻袋

限月		
四月	五〇一〇	五〇一〇
五月	五〇二〇	五一一〇
六月	五一九〇	五一八〇
七月	五七一〇	五七四〇
八月	五七〇〇	五七四〇
九月	五七一〇	五七四〇

綠扛袋 一三留比〇分〇 藍扛袋 一二五留比二分一 匯兌行 一一九留比〇分〇

▲橫濱生絲

當限	五〇一・〇〇	……
遠期	五七一・〇〇	……

▲大連股票

五品期	一九・一〇	一九・一〇
五品期	一九・〇〇	一九・〇〇
豆新期	……	一八・七〇
錢鈔期	……	二〇・八〇

北地行市

哈爾濱(大豆)	四月	八、四二四	八、五〇〇
	五月	八、六五〇	八、七〇〇
	六月	八、八七五	八、八七五
哈爾濱(小麥)	四月	一、七〇五	一、七一五
	五月	一、七二〇	一、七二〇
	六月	……	……
奉天(奉票)	現貨	……	……
奉天(大洋)	現貨	六七・九〇	一四六・六〇
	定期	一四五・八〇	一四五・八〇
	高	……	……
開原(大洋)	現貨	六七・七三	……
	定期	……	……
	高	……	……
安東(鈔票)	現貨	九八一	……
	匯兌	九六九兩	……
	定期	九八五	……
	高	九九六	……

▲哈爾濱大洋 現貨 五一、三〇、五一、五五

吉林 ▲官帖現貨 七三五帖

各地發送量

	大豆	高粱	豆餅	雜粮
△四平街	六一車	四車	……	一五車
△長春	二〇車	一〇〇車	一〇〇車	一〇〇車

大連到貨量

大豆	高粱	豆餅	雜粮
一六七車	八車	……	一〇車

各商公會反對 江運處辦小扛
列舉理由向長官公署陳情

哈爾濱訊、哈埠江運處、日昨通令沿江碼頭所有小扛、統歸該處辦理庶免紊亂參差、該處此項通令發出後、各商公會認江運處此舉、形同營私、跡近壟斷、茲經道內外各商公會聯席會議議決、一面由江運據請求收回成命、一面呈請長官公署鑒核取銷江運處官辦小扛制、茲將其全文覺錄如下、一為東北海軍江運處小扛改歸官辦、跡近壟斷、為害商民、懇請鑒核飭令撤消以安市面、而順輿情事、竊據哈爾濱粉商同業公會、濱江市粉商同業公會、哈爾濱油坊同業公會、火磨業同業公會、聯名函稱逕啓者、查近日東北海軍運署出有佈告內開、為佈告事照得本處所轄碼頭小扛工作、歷來有由本處管理、有由貨主自辦、有由轉運商代辦、々法既屬參差、秩序尤為紊亂、長此相沿、殊非正當辦法、茲為整頓計、擬自本年開江後、所有本處所轄碼頭全部小槓工作、統歸本處直接經營辦理、合行佈告商民、一體週知、切々此佈等云、(以下條辦法說明、具見原佈告、茲以略)等情、敝會等所屬各商民全體、若認為江運處本等佈告明文係官辦小槓、不但官事民禍跡臨壟斷非現在創建新國、與民更始時代所宜行、且必至妨害商民業營、發生種々困難、商民萬難承認、請轉為力爭收回成命、綜合所持之理由、約有數端、(一)本埠各粮商均係自有粮廠、其地點距江沿碼頭地點、遠近不等、粮小槓工人、均係自己僱用由船舶內直接至廠內、手續簡易、費用節省、每千甫豆麥小扛費、不過三元上下、今江運處規定之小扛費、船舶卸至埠頭、每豆麥千甫即需給洋七元、若由埠頭再卸至粮廠、再依另訂辦法、卸小扛費若干、比之原來自卸小扛費、增加兩倍有奇、當此市面凋零、營業不振之時、各商何堪再擔此重負、(二)下江粮石、自去歲以來直接東運出口、哈埠受此打擊、至感痛苦、官民上下、以謀招來、而免頹勢、今江運處小扛、每千甫增小扛費若干此事等增加之數事實上必加入粮價之內、粮價必至增高、銷售將愈感困難、下江之粮、勢更不來哈矣、直接影響市面商業、間接影響國家稅收、為淵驅魚、公私交受其病、(三)各商粮石到哈、有須急速槓船、如因粮石成色、或天氣變動、非迅速槓船、將有孔眼潮鬱之虞、或因議定貨期限、裝上火車時間、非迅速卸船須負違約賠償之責、均屬常有之事、如粉商如因自用小槓工人之故、粉商與工人係東影之關係、隨時呼喚驅使、毫無窒碍、故當粉船到時、無論天市離明、或當深夜、均可指使工卸船、即近宵卸、亦所時有、是以向無遲誤、若官辦小槓、上述情形、將不可難辦到、其中損失、將不可勝言、(四)東北航務局、廣信航業處、商業碼頭等、均自有倉庫、故須自用小槓、且多係存雜貨、與粉商無異、實際上商民并無損失、倉庫亦與小槓不可分離、自有倉庫者、應自有小槓、商家粉廠、亦私人倉庫也、惟以航務局等、以自有倉庫、必自有小　之故、更可證明商家自有　粉廠、非用小槓不可、　絕不宜歸也、(五)滿洲建國伊始、其所宜昭某國人、宣佈中外者、在在以解人民痛苦、剷除雜捐苛稅為標榜、今江運處官辦小槓、實際上增加商民負擔、發生種種困難、於建國宣言、大相違背、(六)東北海軍江運處、顧名思義、絕非商業性質、更不應藉端營私、今官辦小槓、比之以前商民自有小槓、加重費用甚多、以全年計算、為能當至鉅萬、以前商家所出之費、本足給付小槓工資、今忽額外加增鉅萬、誠關此增收之欵、非營初而何、於海軍江運部之性質、無乃不合各等情、敝會當開聯席會議、認為各商所持理正當意思堅決、情節亦至為重大、故特聯函鄭重懇請貴兩商會代表道裏外衆商極力主持、轉函辦理收回成命、仍循舊貫免至激動而安市面、實紉公誼等因准此敝會等查官辦小槓在舊職全盛時代把持哈埠江權時、及東北海軍江運處、最初成立時、紹敝處提議辦理、均因商民反對、事實上難辦皆經中止作罷、現在際此時局、當此市面似更不易舉辦、敝會審查該公會等議決經過、及考核市面輿情、官辦小如果實行、必將重予哈埠以不利、在東北海軍江運處議辦、本衷係為整飭小扛秩序起見、原無他意、而如果實行、商家不免發生重大困難、誠亦為東北海軍江運處所不取、准函前因除逕函東北海軍江運處外、理合具文呈請核鑒、飭令東北海軍江運處撤消官辦小扛辦法、以安市面、而順輿情、云云擬聞此項呈文、日內已呈送長官公署云

東三省官銀總號廣告

開設 前清光緒三十一年十一月

資本 二千萬元

業務要目 各項存欵放欵滙兌及普通銀行一切營業并代理省金庫

總分號所在地 總號設在遼寧省城大北門裡

各分號所在地遼寧省城西華門、小西門、瀋陽日站、營口、安東、大連、錦縣、孫家台、公主嶺、山城子、通遼、新民、遼陽、鐵嶺、西豐、昌圖、遼源、四平街、八面城、洮南、通化、海城、蓋平、新立屯、法庫、遼中、東豐、西安、新賓、海龍、復縣、莊河、鳳城、岫岩、寬甸、本溪、撫順、郭家店、范家屯、綏中、興城、西錦、義縣、黑山、北鎮、彰武、盤山、台安、桓仁、臨江、輝南、柳河、康平、鐵安、長白、開通、雙山、開原城內、田莊台、洮安、清原、吉林省城、哈濱、長春、延吉、寧安、一面坡、雙城、黑龍江省城、黑河、綏化、安達、呼蘭、上海、天津、北平、山海關、昌黎、共計分號七十八處

總號貨棧地點大西關倉庫

總分號營業 每年一二三四五九十十一十二月份每日上午十時開辦下午三時止辦 六七八月份每日上午九時開辦

有無線電報掛號總號一三五〇

電話 總號總辦公室中二八四七 經理中二七六七 總辦公室中二八〇二 總務股日二三〇八 辦公室中二七六七 出納股中二七六六 營業股中二九九六 日三五九〇 庶務組中二七八一 傳達室中二八六一

如果病菌大如蜥蜴

如果病菌大如蜥蜴游行身上一見皮膚微有破損立即侵入致痛生膿但遇一種藥膏輕輕一抹登時消滅無形君能毋駭此藥膏之神奇乎雖然病菌之可畏正因其不如是之大祇為目不能見之微虫而如意膏之成功却因其殺菌之功確有如是之偉大億萬微菌如意膏能殺之於俄頃所以瘡瘍皮病一經其消毒即刻痛止腫消不久生肌告愈矣君如患有皮病或皮傷請即搽用清涼舒適奏効神速之如意膏價目每盒七角六盒三元五角郵費不取遠東總發行上海江西路四五一號韋廉士醫生藥局

各藥房均有出售

世上最不為己之人

醫生為社會不可少之人亦常為社會最仁慈之人蓋特具寬宏大度之精神也故每遇當贊者則贊之不少吝苟知一藥確屬可靠亦每直截了當介紹與其病家而無疑歷來醫生介紹韋廉士醫生紅色補丸者亦云夥矣今則不特為其病家且每為其自身及眷屬源源來函盛道斯丸之功効焉

浙江蕭山百利醫局主任兼公安局醫官救濟院衛生局醫士等職韓芝賢醫生即此類熱心克己醫士之一其來書云『鄙人業醫蕭山逾廾年矣兼理內外各科每日診務繁忙全仗服用韋廉士醫生紅色補丸維持體力而得應付餘裕一日有婦人年五十患久瀉貧血鄙治其久瀉已愈但其貧血終不復原曾投各種補品未見滿意乃改用韋廉士醫生紅色補丸兩星期大覺轉機連服半打竟得返老還少之象精神體力記憶均見倍增嗣後每遇貧血病家悉勸服韋廉士醫生紅色補丸而常奏良効焉又貴局所出之嬰孩自己藥片鄙用以治療小兒傷風咳嗽反乳出牙發熱等症亦甚滿意以上兩藥治愈人數何止千百均得良好之效果誠為每日臨床之一大助手深望海內同道極力試用以便病者早脫病魔同享永久健康之幸福也』

韋廉士醫生紅色補丸各藥房均有出售或直向上海江西路四五一號韋廉士醫生藥局函購每瓶一元五角六瓶八元中國境內郵費不取

(廣)奉天萬芝堂藥店(告)

蓯茸 立止

補腎丸 咳嗽藥

此藥專治男子先天不足後天虧損少年破身太早房勞度精腎虛腎寒精冷如冰不能種子陽痿不興興而不久夢遺滑過腦髓空乏腰痛耳鳴精神短少自汗骨蒸以及婦女經脈不調赤白帶下下元虛冷久不孕育等症服此藥添精種子壯陽補腎大有奇功每匣現大洋一元五角一打十五元半打八元整

專治男女老少諸般咳嗽不論年深日久虛損勞傷咳嗽吐血痰中帶血傷力咳嗽肺虛痰喘睡臥不安飲食少進內傷外感肺經不清此藥善能止咳定喘養血清痰能補能和能清能散管保去根永不再犯立見功効每付現大洋四角五付一元八角十付三元五角整

總號奉天大西關中間路南 支號商埠北市場路北 日本站大街路南 萬芝堂啓 本堂電話 四一四三號

外埠代理：大連 華泰藥房 華西藥房 同德藥房 德新藥房 天德藥房 — 大連 康德記 普蘭店 義和堂 蓋平 恆裕堂 海城 天學齋 千金寨 福順增 — 旅順 德泰號 鳳城 乾德昌 安東 恆順慶 福興堂 咸仁堂 — 安東 東登增 兄弟藥房 芝蘭芳 大孤山 安福藥房 營口 廣順號

外埠購藥郵費自備 本堂醫師宋子岐孔筱悠應診